朝鮮日報 夕刊
本紙特刊並十二頁
編輯兼發行人 方應謨 印刷人 金炯進
發行所 朝鮮日報社

官僚綱紀弛緩으로 政黨內閣說蘇生

『떡은떡집』에 맷기자는格으로 軍部內의意見有力化

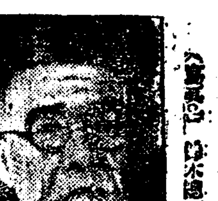

(寫眞은 鈴木總裁)

【聯合東京電話】 黑田問題에 關連하야 政府의 進退問題에 對하야 軍部는 極力沈默을 守하고 잇는데 政局前途에 關하야 陸相部內의 意向을 綜合하면 左와 如하다

政府는 今月中旬頃에는 黑田問題에 對하야 何等措置를 取할것이다 其後의 政局의 推移에 對하여는 混沌하야 何人에게 政權이 移行할는지 斷定하기 困難한 政局狀態로 보아 大命이 齋藤首相에게 再降下할수밧게 업스리라고 推測되엿스나 其後情勢로보아 齋藤子爵이 再次政局을 擔當하여가기는 困難할것이다 그러나 有力한後繼內閣의首班으로 指目되는 淸浦伯은 老齡이오 또 宇垣朝鮮總督에 對하여는 荒木前陸相當時의 空氣와 何等變함이 업고 一方海軍當局도 坂野少將問題를 考慮하여보드라도 贊成하는 氣味가 보이지안코 平沼男도 元老重臣方面에 難色이 잇슴으로 何人에게 政權이 歸屬될는지 其推測은 困難할것이라하야 此等情勢로 部內의 有力한 方面에서는 政黨財閥을 超越하야 國民으로부터 信賴를 밧고잇는 官僚方面에서 今回의 黑田次官과 如한 問題를 惹起한 以上 政黨만으로 攻擊할수 업다 그리고 此等政黨에는 무엇보다도 人材가 集中되여잇슴으로 從來政黨의 缺陷을 一切淸算할 時에는 政局을 擔當식혀도 조타는 意向을 갓고잇다 따라 今後政局에 變動이 올때 軍部의 態度如何는 非常히 注目되여잇다 이라하야 게되리라고 觀測되는바 이情勢로 進展되면 政黨政治의 聯立은 구타여 至難치 안으리라는 空氣가 黨內에 擡頭하고잇는것은 자못 注目되여잇다

次期政權을 엿보고 政友內對立解消?

政黨政治更生을目標로하고 對民政聯繫中心으로

【聯合東京電話】 某重大事件이 進展에 伴하야 高橋藏相의 責任問題를 이르커 現內閣은 總辭職問題때문에 結局挂冠을 하리라는 觀測이 有力하게 되엿슴으로 政友會에서는 次期政局에 善處키 爲하야 黨內總務會及黨最高幹部會를 開하고 政策協定機關인 ○會를 聯携로써 民政黨과의 提携를 圖하야서 政黨政治確立에 邁進하기로 되엿는데 그때문에 最近 內閣이 倒壞하여지게된 感이 잇다 大同團結派도 此에 合同하려는 意向을 表示하여온것은 자못 注目되여잇다 卽 政友會部內에는 後繼內閣의 首班으로 世上에 喧傳되여잇는 宇垣總督과 淸浦伯에 對하야 前者는 아직도 軍部에 反對가 强硬한 模樣이오 一方 淸浦伯에 對하여는 老齡때문에 職에 堪當치 못하리라고 보아 政權移行은 아직 豫斷하기 困難하다는 觀測이 有力하야 따라 床次、久原系의 所謂大同團結派도 宇垣總督又는 淸浦伯의 擁立에 進出하기는 不利하다하야 一方目下政民兩派에서 進行中인 政民聯携問題는 大同團結派가 高唱한것임으로 反對理由가 업고 또 舊政友系도 이聯携에는 자못 得意하야 黨內는 大體로 一致를 보게되리라고 觀測된다 그리고 最近黨內에 積極的으로 黨長老를 斡旋하야 政黨政治確立을 圖하려는 論이 擡頭되여잇는데 近日長老와 會談하

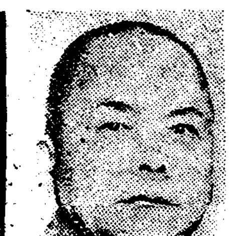

政變은 언제쯤에나? 後繼內閣은 누구에게로 가나?

淸浦、一木說은 疑問 宇垣은 軍部反對

이들에 再降下、政黨內閣說이 擡頭 東京政局의 大混線

【聯合東京電話】 政界에 擡頭한 不連續線의 暗雲이 깃히 驟雨의 接近을 豫感케하고잇다 此間에 잇서서 政府는 依然靜觀을 繼續하고잇는것은 嵐前의 靜寂의 感이잇다 何時에 來할가 後繼內閣은 何人이 組織할까 消息通의 豫測도 不許하야 政界各方面은 ■暗中模索■의 狀態이다 이제 各方面에 行하고잇는 觀測을 綜合하야보면 大略左와如한 것이다

政變은 何時에 來할까? 此는 政府의 靜觀이 깨트러질 時期인데 此는 大體今月中旬卽 十四、五日頃이 아닐까 고생각되는 다 왜그러냐하면 黑田問題에 對하야 齋藤首相은 決意잇는데로 小山法相에 對하야 中間報告를 求하고잇는데 黑田次官을 强制收容한以來 이미 二週間을 經하고잇슴으로 어떠케든지 速히 黑白을 明白히할 必要가 잇서서 언제까지든지 이狀態를 繼續하는것은 政界財界의 不安을 增大하고 人心에 影響하는바 甚大하야 나아가서는 ■社會不安■을 誘致할 念慮가 充分히 잇슴으로 政府로서는 事件眞相을 明白히할것을 希望하고잇슴으로 故東鄕元帥의 國葬을 終了하면 政府의 靜觀態度에 何等의 變化가 잇슬것으로 보인다 其間 政局을 中心으로 여러가지 策動이 行하고잇스나 政府는 此를 脫却하야 一致的態度로써 善處할것이 아닌가고 보인다 그리고 政府가 最後의 決意를 하는 境遇 軍部 政黨 財界 論界各方面이 現內閣에 對하야 一日이라도 그 存在를 不許한다는 態度를 示하지안는限 ■高橋藏相■은 直接監督의 責任을 負하야 辭職의 決意를 表明하기는 하얏서도 齋藤首相은 極力留任을 懇請하리라는 豫想도잇스나 高橋藏相이 一旦 辭意를 表明한 以上 結局一蓮托生에 서는 안흠으로 總辭職할것이다 따라서 後의 幕에 이를時는 多少紛糾를 要하나 政變은 十四、五日頃에 될것이다 한다 政變이 잇슬時 次期政權은 누구에게 歸할는지 黑田問題가 表面에 나타난以來 가장 有力視되는것은 淸浦、宇垣擁立運動인데 宇垣內閣에 對하여는 陸軍部內에 强硬한 反對가 잇고 海軍에서도 坂野將問題를 惹起하는 現狀으로 宇垣內閣의 實現은 困難視된다 그러나 大命이 한번 降下되면 ■宇垣內閣■은 意外에 急速히 實現되리라는 觀測도 잇고 또 淸浦擁立派는 一九三五、六年의 ■重大危機■를 突破키 爲하야는 對外的으로는 勿論 對內的으로도 擧國一致內閣에는 淸浦伯을 首班으로 널니 人材를 網羅하야 政民兩三派의 支持하는 眞正한 擧國一致를 企圖할것이라고 放送하고잇는데 八十五歲의 老人을 끌러낸대야 現內閣以上의 것이되리라고는 期待되지안코 또 感情的으로 對立하고잇는 三政黨이 잘 協調되리라고는 생각되지안음으로 이 實現性은 적다는 觀測이 一致되고잇다 그러면 엇더케될가 玆에 日來擡頭하여온것은 大命再降下說이다 直接齋藤首相은 黑田問題에 關係는 업슴으로 黑田問題에 伴한 政治的責任上 總辭職하는것으로 大命再降下를 拜하면 從來評判이 조치못한 現內閣組織을 根本的으로 改正하고 참으로 更生內閣을 成立식키고 次期議會에 一九三五六年의 解散을 斷行하야 進할것이라는데잇다 此는 一部官僚系에서 放送되고잇는것인데 民心이 離反한 齋藤內閣에 再次大命이 降下될것갓지도 안코 다음 一木內閣說인데 齋藤首相은 去四月一日 西園寺公을 興津에 訪問하야 辭意를 表明하고 次期內閣의 首班으로 一木男을 推薦하얏다는데 一木男에 依한 人格內閣을 組織하고 徹底的으로 綱紀肅正을 期할것이라는것인데 首相이 人格者이라고 人格者만 모히리라고도 생각되지안코 人格者만으로 運用이 圓滑히 되리라고 생각되지 안는다 最後에 鈴木內閣說인데 此는 黑田問題가 如實히 證左된바와가티 接近軍部方面의 空氣도 크게 變化되여 腐敗는 政黨뿐이 아니라 官界 敎育界 財界等 ■모두腐敗■하고잇스니 가티 떡은떡집이란말과 가티 政權은 政黨에 맷겨도 조타 人材가 모히는것은 政黨이니 眞正하게 革正된 政黨이라도 조치안으냐고 하는것과 가티 되고잇는데 政黨內閣復歸가 되면 政黨內閣을 鈴木總裁首班으로 하는것이 當然하야 政民聯携內閣을 組織하야 非常時를 克服할것이라는데잇는데 政友幹部의 期待에 不過하다 如斯히 政權을 中心으로 策動은 全然混沌하야 今後의 政局豫測은 氣象豫報以上으로 困難하다

(寫眞 右로부터 齋藤首相 宇垣總督 淸浦伯 一木男)

藏相辭意堅固

內閣總辭職은不免

【聯合東京電話】 高橋藏相은 黑田次官問題에 對하야 其監督責任上 次官의 强制收容以來 辭任決意를 表明하고잇는바 時局重大한 此際 事件의 眞相이 判明되지못하엿다는 理由로 猶豫하고 事件의 推移를 注視하며 今日에 이르럿다 그러나 藏相의 辭職的態度는 實로 事件의 眞相의 判明을 기다리려하는 方便에서 나온것은 아니다 事件의 眞相이 判明되는대로 斷然其責을 負하야 辭職하려하는 牢固한 決意를 갓고 事件發生當初부터 何等其態度에 變함이 업다 그리고 藏相의 黑田事件의 眞相判明이라는것은 豫審終結이라는 形式을 意味하는것이 아니라 事件의 內容이 判然될때를 指示하는것으로 事件의 取調가 最近顯著히 進展되엿다고 傳함으로 藏相의 辭職時期는 거이 切迫되엿다고 보는바 齋藤首相의 本問題에 對한 態度如何에 不拘하고 決意를 決하야 辭表를 提出할 決意를 갓고잇는데 實際問題로 現內閣의 支柱인 高橋藏相의 辭職에 依하야 當然現內閣의 總辭職까지 進展되리라고 觀測된다

永井拓相 首相과重要協議

【聯合東京電話】 永井拓相은 二日凱旋將軍招待會歡迎會後 齋藤首相과 會見하고 所管政務에 對하야 重要協議를 하엿다

大藏省의問題는 아즉取調中

【電通東京電話】 齋藤首相은 二日凱旋將軍歡迎午餐會後 來賓으로 出席한 小山法相의 殘留를 求하야 午後一時二十分부터 約四十分間에 亘하야 會見하고 某事件 그後의 取調에 關하야 聽取하는 同時에 今後政府의 取할 態度에 對하야 重要協議를 遂하고 小山法相은 午後二時 辭去하얏는데 右會見後 小山法相은 語하되 齋藤首相이 조용할 말이잇다하야 나머 잇섯는데 大藏省問題는 아즉도 取調中으로 別로 材料도 업슴으로 그러한 問題에는 觸하지 안엇다 오즉 選擧法問題에 對하야 여러가지 報告를 受하야 別로 政治的意味를 가진 重大用件은 아니다

陸軍中央部 空軍充實企圖

陸軍裝備와空軍劣勢明確 肉彈戰一貫主義만은問題

明年도總豫算減額不能

【電通東京電話】 陸軍의 裝備는 各部門에 亘하야 列强에 比하야 創設以來 恒常 歷史的으로 劣惡하야 今日까지에 日淸、日露의 兩大戰其他 各事變에 잇서서 他國에 勝利를 博한 威武를 發揮한것은 오직 軍全體의 精神的優越에 不外한다 할것이나 最近列强의 兵器技術의 進步及此에 基한 裝備擴充은 日本陸軍의 그것에 比較하야 益益優越한 地位를 占하야 特히 航空兵力의 劣勢는 我等으로 하여금 到底히 從來와 如히 大和魂肉彈戰主義로서 列强의 緊勞에 迫하는것은 不可能하게되엿다 그러나 陸軍中央部로서는 空軍擴充에 專念하고잇스나 一面國家財政의 狀勢로부터 되엿다 그리고 이때문에는 이미 如何히하드라도 此에 作할수업슴으로 豫算을 머금고 참어왓스나 最近에 이르러서는 其差가 益益甚하야 陸軍當局뿐이 아니라 一般民間有識者間에서도 認識되여잇다 去六十五議會와 如한것은 어떤 意味에잇서서 政黨의 軍縮攻擊이라는 狀態를 呈한데도 不拘하고 各黨派代表로부터 數回日本空軍의 劣勢를 說明하야 軍當局의 責任을 問하는 新烈한 質問要求를 하게되엿슴으로 陸軍中央部에서도 드듸여 決意를 하고 空軍의 充實을 鞏固히하고 來年度부터 來年度豫算要求에 着手하기로 되엿는데 航空本部 陸軍省 參謀本部各方面과 協力하야 具體的方法을 硏究中인데 勿論 日本財政의 現狀을 充分考慮하야 日本軍需工業能力을 十二分으로 算定에 入하야 計劃할 豫定으로 어느程度까지의 充實을 年度까지에 完整할는지 는 아즉 남어잇는 問題이나 結局前記한바와 如히 日本空軍의 劣勢는 다름수업는 事實이임으로 相當히 큰 充實計劃이 될것은 不得已할것으로 나아가서는 當局이 如何히 苦慮하드라도 來年度의 陸軍豫算總額은 今年度에 比하야 減額은 不可能하리라고 觀測된다

故東鄕元帥에 天皇陛下賜誄

【電通東京四日發】 陛下께서는 四日午前故東鄕元帥에 對하야 如左한 誄를 賜하셧다

故元帥海軍大將從一位大勳位功一級侯爵東鄕平八郞에게 賜하시는 誄

至誠神에 通하고 成敗의 先幾를 制하야 沈勇事에 臨하야 安危의 大局을 決하다 身國難에 當하야 功을 海戰에 崇하고 朕의 東宮에 잇스매 羽翼匡輔하도다 卿의 三朝에 奉함이 股肱效를 다하다 德望域中에 充하고 聲華海外에 溢하야 海虛武身의 典刑이오 實로 邦家의 柱石이라 遽然溘亡을 聞하고 엇지 軫悼함을 勝하리 玆에 侍臣을 遣하야 賻를 齋하야써 吊케하노라

滿國船砲擊事件에 蘇聯側反駁警告

調査委員任命을提議

【電通莫斯科四日發】 滿洲國政府는 蘇聯國境警備隊가 滿洲國汽船을 射擊한 事件에 對하야 最近蘇聯政府에 抗議를 提出하엿는데 蘇聯政府는 在滿洲國外交代表를 通하야 滿洲國政府에 左와如히 反駁的警告를 提出하엿다고 三日夜에 公表하엿다 蘇聯의 國境警備隊는 滿洲國汽船을 射擊한것이 아니라 汽船襲來의 上空을 向하야 射擊한대 不過하다 記實號에서 二名의 死傷者를 내인것은 아마 滿洲國側沿岸에서 匪賊이 同船에 發砲한데서 起因되엿슬것이다 國際法에 依하면 國境警備隊는 警告를 無視하는 時는 射擊할 權利가 잇스나 蘇聯政府는 平和를 爲하야 事件의 眞相을 調査할 委員의 任命을 提議하는바이다 그리고 滿洲國政府도 亦是 自國汽船에 對하야 蘇聯의 法律을 侵害치안토록 嚴令하기를 切望한다

蘇聯警備兵射擊은 分明히不法行爲

陽湖號船長記錄到着

【聯合東京電話】 去二十八日 黑龍江上에서 蘇聯邦國境守備隊에게 不法射擊을 바든 滿洲國貨物船 陽湖號船長의 當時記錄이 二日某所에 到着하엿다 右에 依하면 射擊을 바든 當時 陽湖號는 滿洲國側에 沿하야 航行하든 故로 蘇聯邦側으로 射擊을 바든것으로 陽湖號는 곳 滿洲國側에 거너왓슴에 不拘하고 거듭 十數發의 射擊을 바덧는데 그中 十發은 船體에 命中하엿다 如斯한 數度에 亘한 不法射擊事件의 續出은 蘇聯側의 滿洲國汽船에 對한 發布令이 蘇聯邦中央部에서 國境警備兵에 發한것으로 信한다 從來蘇聯邦滿洲國境을 劃하는것은 航行할수잇는 上流中央으로써 國境을 分轄한것으로 航行中의 汽船이 蘇聯側에 一時接近하엿다고 이것으

蘇聯邦承認問題

諸小國間에完全한協定成立 蘇聯盟加入에對한障碍解消

歐州勢力關係大變化

【電通주네브二日發】 루-마니아、유고스라비아、첵코스로바키아等을 中心으로 諸强小國과 蘇聯邦과의 間에 蘇聯承認에 關하야 完全한 協定이 成立하엿다고 傳하고잇다 그 發表時期는 內閣의 形勢를 觀望하고 政治的條件이 가장 有利하게 展開된 時期를 보아 發表되게될는지 모른다 何如든 蘇聯邦의 國際聯盟加入의 한가지 障碍는 除却된 세음인데 右協定成立에 依하야 五月二十九日의 軍縮一般委員會開會以來 英國이 極力阻止하려한 佛蘭西 蘇聯諸强小國及 발칸强小國間의 所謂大陸聯盟의 基礎는 이에 선모양이다 이 結果歐羅巴의 勢力均衡은 根本的으로 變更될것이다

日本海軍이 斷然優勢

米海軍權威談

【聯合華盛頓二日發】 米國에 잇서 海軍問題의 權威로 알려잇는 畜孫氏는 今回海軍少將에 昇進하엿는데 右昇進에 際하야 新聞記者에게 日米海軍問題에 對하야 左와如히 말하엿다

日米兩國間의 平和를 確保할 方途는 于先米國이 太平洋에 잇서 制空權、制海權을 確保하는데잇다 그러나 米國의 現有海軍力은 자못 貧弱하야 萬一米國이 現在太平洋에 잇서 日本艦隊와 交戰하면 日本艦隊가 斷然優勢를 示할것이다

司法省來議會에提案

右翼取締挿入한 治維法改正

【聯合東京電話】 政府가 前議會에 提出한 治安維持法이 드듸여 默殺의 運命에 陷하엿슴으로 司法省에서는 最近社會情勢에 鑑하야 다시 案을 만드러 來議會에 提案할 準備를 進行하기로 되엿다 卽 前議會에서 失敗한 理由는 右翼取締에 關한 規定을 挿入치 안은데 基因한것인데 最近의 社會情勢로보와 右翼反動思想이 擡頭 漸次彌漫하는 傾向이 잇고 더욱이 이런 右傾團體 또는 個人中에는 相當히 過激한 社會主義思想을 가진者도 잇고 또 共產分子는 逐次轉向하야 所謂日本主義共産黨을 擬裝함에 이르럿는데 彼等이 코민테른으로부터 分離한 主要原因은 蘇聯政府는 第二次五個年計劃終了까지 資金의 送附는 中止한다는 까닭이고 國內의 檢擧가 峻烈한 까닭인데 地方的으로는 아즉 若干檢擧를 보고잇스며 執拗하게 地下運動을 繼續하는 分子도 合法的으로 보이는 國家社會主義運動을 利用하야 暴動戰術의 氣分이 多分包含되여잇다 따라 司法當局은 前議會에서의 貴衆兩院의 希望을 參酌하야 社會情勢를 考慮하며 國體變更과 私有財產制度否認하는 行爲及思想取締其他過激不穩에 亘한 右翼取締에 關한 一條를 새로 挿入하야 다시 來議會에 提案할 方針이다

選擧法改正案 十三日本會議上程

【聯合東京電話】 過日의 樞密院審査委員會에서 原案대로 承認된 選擧法改正法律案은 來六日定例會議에 附議할 豫定이든바 同日은 天皇皇后兩陛下가 葉山御用邸에 行幸하시는 關係上 休會하고 十三日本會議에 上程키로되엿다

米棉織工罷業 妥協成立

【電通華盛頓二日發】 去二十二日 産業復興局이 六月四日부터 十二週間 二割五分의 操短斷行을 發表하기 때문에 激憤하야 全米綿織物組合은 六月四日부터 罷業을 斷行하야 此에 對抗하겟다고 發表하야 形勢자못 危急을 告하고잇는데 今日産業復興局長과 將軍과 組合側代表者와의 間에 貿易勞働時間、産業復興法違反에 對한 處置等에 對하야 調査機關을 設置하고 其結果를 二週間內로 報告하는데서 妥協이 成立되여 罷業의 件은 大體로 解決되엿다

十一億四千二百萬弗 赤字補塡案

二日에米下院을通過

【電通華盛頓二日發】 米國下院歲出豫算委員會에서는 二日下院本會議에 十一億四千二百萬弗의 赤字補塡法案을 承認한다고 報告하엿다 右法案은 失業救濟土木事業資金에 關한것인데 海軍當局은 同法案中 海軍關係四千萬弗로서 驅逐艦四隻潛水艦六隻 飛行機二百二十四機의 建造費中에 充當할 豫定이라고 判明되엿다 그리고 右事業計劃의 總經費는 一億一千二百萬弗이다

八億弗新規起債 米財務省에서

【聯合華盛頓三日發】 米國財務省은 近日總計八億弗의 新規起債를 開始하게되엿다 其金額은 必要에 應하야 十三億二千萬弗로 增額할는지도 알수업스나 當分間發行할것은 次의 二種이다

一、國庫債券 三億弗
(가) 利率 三%
(나) 償還期限 十二個年乃至十四個年卽 一九四八年으로 滿期되나 財務省의 裁量으로 一九四六年六月十五日以降隨時償還함을 得함
(다) 發行期日 六月十五日
(라) 利拂期日 每年六月十五日及十二月十五日

二、財務證券 五億弗
(가) 利率 二%八分一
(나) 償還期限 五個年卽 一九三九年
(다) 發行期日 六月十五日
(라) 利拂期日 每年六月十五日及十二月十五日

그리고 財務省은 新規發行豫定의 國庫證券三億弗을 最高五億二千十九萬八千百弗까지 增額할 權利를 留保한다 此는 境遇에 依하야 右新債券으로써 前般滿期의 財務證券의 借替를 行할는지도 알수업다

李鍝公同妃兩殿下 三日京城發御歸東

李鍝公同妃兩殿下께서는 御來京中이든바 三日午後零時四十分京城驛發列車로 御歸東하시엿다

人事·集會

▲淸水[illegible] 平南出張中三日夕歸京

八面鋒

◇黨費를 公募하고 用途를 公開하야 政黨의 公明을 뵈이자고。

◇公을 누가 실타하며 陽을 누가 마다하랴만은、公黨에 私情이 잇고 陽道에 陰行이 잇스니 걱정。

◇全米百萬의 勞働者가 總罷業을 斷行할 氣勢라고。

◇「루스벨트」君의 單方이 物價에 먼저 效果를 내엇스니、뒤떠러진 賃銀君 딸이 모자라서 야단법석。

◇延平바다 조기잡이터에 暴風雨가 襲來하야 出漁中의 漁夫數百名이 遭難。

◇暴風은 天災어니 人力으로 막을수 업스나、今後는 漁場附近에 避難設備를 더욱 完備함이 急務。

靑少年、壯年諸君! 1934年以後는『英語』를 武器로하라!!

小學卒業의 學力만 잇으면、一個月에 英語를 읽어오、二個月에 쓰고 三個月에 會話할수 잇는 「井上英語講義錄」을 推奬한다。

好況時代온다

蕭殺한 初夏를 마저 절문이의 마음을 緊張식키는 이때! 愉快한 뉴-스를 알이겟다。本年上半期의 我國輸出은 歐洲大戰時代以來의 好況을 보이며、至今日本製品은 全히 世界市場을 壓倒한다고 各新聞은 報導하고잇다。昭和九年以後 我國에 온 好況은 實로 全世界的의 驚異일것이다。

英語는世界語

新興日本은 如斯히 活躍함。南洋에서、印度에서、아메리카에서、카나다에서 奮鬪하는 靑年實業家들은 商用語『英語』를 自由로 驅使하야 日本의 繁榮을 促進케한다。事實世界中 어듸를가든지 通用하고 어듸로 片紙를 보내든지 되게되는 商用語는 亦是『英語』밧게는 업을것임니다

오날 한개의 鉛筆 一個의 煙草、罐詰을 보드라도 어느것이고 『英語』가 아닌것이 업을만큼 『英語』는 우리의 日常生活에 안이쓸수업게되오、이趨勢는 今年以後益益盛해지겟지요。

英語敎育界에 업서서는 안될 諸名士의 努力을 보라

創立者 井上辭典著者 井上十吉先生 / 推奬者 文部大臣 鳩山一郞閣下 / 推奬者 英國大使 린드레閣下 / 名譽顧問 日本英語協會長 嘉納治五郞先生 / 推奬者 國際聯盟帝國全權 松岡洋右閣下 / 레코-드吹込 女子大學講師 도로시-女史

時와 金와 經濟

「井上英語講義錄」은 一個月二回(一日과十五日)의 配本으로、每月三百餘頁、外에 月一回『英語雜誌』를 發行하고、其他『英字新聞』『리-다-』『레코-드』等 九大附錄을 贈呈하야、三個月에 中學校에서 一個年英人敎師에 배움과 同等以上의 學力을 與한다

一個月一圓卅錢

의 低廉함으로、何히 試驗成績의 優良한 學生에는 奬勵金의 贈呈、學費免除의 特典이 잇슴으로 結局 거저 學資업시 卒業하는 사람도 不少하다。

夏季新學期開講

이제 六月一日부터 昭和九年度 夏季第一回新學期가 開講되게되여 目下新入學者募集中이다。또、本年은 特히 英語普及의 功에 依하야

文部省의 方針

그러기때문에 我文部省은 普通敎育에 一週十數時間의 英語時間을 課하고、高等學校、專門學校에서도 먼저 첫재로 「英語」의 學力을 試驗한다는것을 規定하얏스니 이는 今後의 社會人으로서 엇지든 「英語」만은 알너 주게할야는 基本이요

唯一의 英語獨習法

學校以外의 英語獨習法으로는 我國最古의 歷史를 가진 『井上六大英語辭典』의 著者 井上十吉先生이 創立하신 『井上英語講義錄』을 推奬합니다

井上英語講義錄

은 目下 全國二百餘의 中等學校에서 採用되여잇는 我國唯一의 完備한 英語通信敎授로 滿十年前에 創立된後부터 卒業生卄餘萬、現在의 在學生은 全國에서 十五萬이나되오、創立者는、英語辭典二百萬部를 普及하야 世界的記錄을 지은 井上十吉先生 그 平易明快한 講義는 有名하야 十二、三歲의 少年이라도 쉽게 알게 顯著한 進步를 뵈이

(寫眞은 레코-드로 會話練習中의 少年)

滿年에 相當함으로 今學期入學者에는 『井上英語辭典』以下 各其 記念品을 贈呈하게되엿슴으로、希望에 불타는 靑少年諸君에 잇서 그 前途를 빗내이는 絶好의 禮物로 될것이리라。

그러면 靑少年諸君! 壯年者諸君!! 好況의 惠澤은 英語를 아는 사람에게만 주는것을 알고 한시밧비 英語獨習에 나오십시오!! 葉書에 『內容見本送付』라고 記入하야 左記로 申込하시면 規則書附講義見本을 急送하겟슴니다。

內容見本進呈

申込所 東京市麴町區富士見町三丁目二十二番 井上通信英語學校 振替東京三八二四一番 電話九段(33)三〇八八番

延平島漁船遭難續報

遭難漁船千五百隻 死傷者七十餘名

破船된배만三百餘隻 損害五十餘萬圓

긔보=황해도 연평도에서 폭풍우때문에 충돌하야 조난한 어선의 피해상황에대하야 사일정오에 경무국에온 보고에의하면 삼일오후십시까지에 판명된것은 사자칠명 중경상자가 칠십명 행방불명자는 다수에 달할모양인데 조난 어선은 전부 일천오백여척으로 그중에 난파된것만 삼백여 척이라한다 총독부 식산국에서는 피해가 막대함을 우려하고 경남수산시험선 조봉환(朝鳳丸)을 사일오전오시에 부산(釜山)을 출발식혀 현장에 급행케하엿고 경무국에서는 인천(仁川)의 제일경비선에 구원자료를실고 사일오전네시반에 인천을 출발하야 현장에 출동식히엇는데 황해도에서는 경비선 작환(鵲丸)과 봉환(鳳丸)에도 보안과장 기타경찰부원 다수가 구원자료를 휴대하고 사일오전오시에 룡당포(龍塘浦)를 떠낫다한다

【海州支局電話】 이일새벽 황해도 연평(延平)바다에서 폭풍으로 조난당한 삼백여 어선에대한 소식은 삼일밤까지 판명된바에의하면 행방불명된것 륙십척, 중경상자 륙십칠명에 달한다 황해도 보안과장이하 구호반은 삼일아츰부터 출동하려하엿스나 풍랑이 심하야 떠나지못하고잇다가 밤이깁허서야 떠낫다

八十隻出漁中 四百餘名失踪

전긔와가티 황해도 연평도의 어선조난사건의 피해는 실로막대하야 금액으로는 약오십만원에 달하리라는데 전긔와가티 정박중이든 어선이 난파한외에 당일에 연평도부근 해상에서 출어중이든 어선이 약 팔십척으로 그소조원이 약 사백명이 잇섯다는데 그중에 연평도에도라온것이 사오척뿐임으로 그외의 생사여부는 아즉전연 알수업다한다

三大漁場中의一 漁期人口二萬餘

一年間石首漁獲高가百萬圓 延平島란어떤곳?

아열의대폭풍우로수백척의조난어선을내인 황해도연평도(延坪島)는 룡당포항(龍塘浦港)으로부터 이십사리(浬)나되는 섬으로조선삼대어장중의하나로유명하다 이섬의 주민은겨우 이백여호인 구일천명내외밧게살지안는곳이나 륙월이오어지는시절 조기잡이철을당하면 조선안은물론 멀리장기(長崎)웅본(熊本)좌하(佐賀)복강(福岡)등지로부터도 고기잡이배가 만히모혀드러 적어도 천여척식고기잡이배가 모혀우편국경관출장소무선전신국까지 설치하게되며 아귀에엿서서이섬의인구는일약이만여명에 달하는성황이요 어획고도 약백만원에달한다고한다

平北海岸一帶도 漁船五十隻失踪

경무국착전 황해도연평도 어선조난사건과 가튼시간인이일 부터 삼일까지에 평안북도해안일대에도 특히 이일오후한시부터 동일저녁까지에 풍속 십삼메돌의 강풍(强風)과 비가내려부어 밤을새워가며 조기잡이를 하든어선중 조난한것이 다수인데삼일 밤까지에도 돌아오지안코 전연행방불명된 어선이 오십여척에 어부가 일백삼십여명인데 어선조난한지가 만이일간이 갓가워와도 아직그소식을 전혀알수업서 평북경찰부에서는 철산군리화포(□□浦)와철산어업조합에서 조난선의 구원차로어선네척과 발동기선한척이 출동하야 연안일대를 대수사중이라 한다

仁川近海에서 漁船一隻沈沒

【仁川】 황해도연평도(延平島)해상에서발생한 이번어선폭풍우와 지난이일오후 여들시십오분부터 동아츰시까지의 사이에 연평도 쪽풍우를피하야 부천(富川)군덕적도(德積島)방면으로 석어(石魚)를 만재하고 오다가여서 풍랑을만나 그만침몰되고말엇는데 때마츰그부근을 통과하든인천부해안정(海岸町)삼정목빈전(濱田)의소유인빈전환(濱田丸)이 그광경을보고 필사의노력을다하야 그어선에 탓든선원네명을구제하여가지고삼일오전여덟시에인천에입항하엿다는데그배의소유자는인천부내리(內里)이백일번지김태경(金台璟)(三□)이라하며 그손해는 선체의파손일백오십원과 석어 일백십원합계이백륙십원이라한다

反滿軍安國龍等 安東縣市內襲擊

人質一名을拉致退去

【聯合安東四日發】 삼일밤열한시경에 안동현 만인정신민가(安東縣興人町新民街)에 반만군경이 습격하야 격퇴하얏는데그들은만주국인한명을인질로잡아갓다

李洙倬上告公判

檢事는上告棄却意見을陳述 殺父事件의最後裁斷

자긔아버지를 독약을먹여 죽엿다는죄로경성지방법원에서나경성복심법원에서 모다 사형의판결을밧고 고등법원으로 불복상고한리수탁(李洙倬)(三四)에관한 살인피고사건의 제일회 상고공판은 사일오전 고등법원법정에서 서증영(鶴木)재판장, 옥명(玉名) 경사의 담임과심상룡(沈相□), 신우영(申宇永), 영도(永島), 목미(木尾)변호사등네변호인의출정으로 개정하엿다 방청석에는 웬셈인지 남녀방청인으로빈틈업시 초만원의 상태이엿다 오전열한시이십분부터오후한시십분까지 두시간동안 각변호인의상고 취지설명이 잇섯는데 모다 원판결은오심(誤審)이 만흐니 사실심리를하야 정말진범인을 차저내도록하자고 열렬히주장하엿다 옥명(玉名)검사는 상고기각의 의견을말하엿다

廿餘名뿌로커가共謀 二十萬圓巨額詐欺

警察部서檢擧中地方에手配 第二次金鑛詐欺事件

제일차에 미치는 대규모의금광사기(金鑛詐欺)사건을검거하야 송국한 경기도경찰부형사과수사계(刑事課搜査係)에서는수일전부터 또다시 금광사기사건의 새로운단서를 어더가지고비밀히내사하든니사일오전두시경부터간작이 부강(富岡)주임의지휘로 형사대가 활동을시작하야 시내청진동(淸進洞)모 기생의집을 습격하고마침밀의 하고잇든 리모(李某)외오륙명을 검거하는 한편으로 시내수처에서중촌모(中村某)외네명의 일본내지인을 검거하야 부강주임의손으로 방금엄중한 취조를진행중인데관계자는이박게시내뿐아니라대구(大邱)에도잇스며이미 긴번에 검거되여 방금복역중인사람도 관계되여잇서서 전후이십여명에 달할모양이여서 방금각지로수배를발하야검거중이다 이번사건도 피해금액이 이십만원에 달하는 상당히큰사건으로 이십여명의 광산『뿌로카』가 공모하고 유령금광을가지고대구 모부호로부터 이십만원을사기한것이라고한다

國葬日歌舞取締

고등향(東鄕)원수의 국장당일인 오일에는 가무음곡을정지할것은 당연하나 경찰에서는 이것을 강제하지는안코 일방영업자와 흥행자등의 자발적정지에맛끼게되엇다한다

檢事指揮로猛活動 連累七八名檢擧

福田의妻男과登記所雇員도被檢 平康大詐欺事件擴大

(사진은 주범 리인용)

【平康】 두보=평강도의원리인용(李寅鎔)과 전평강등기소주임 복전수(福田守)를 주범으로한 대규모의사기사건은 연일활동을계속하야 주야를 불고하고 취조를진행중 지난이일오정에는 모방면에 비밀히출장중이든 근등부장(近藤部長)은 이모방면에 잠복중이든 증정(增井)(복전의처남)을 압내하는외 당시부터지금까지 동긔소에 고원으로 근무중인 김○○도 인치하야 밤낫도록취조를 진행하더니 삼일아츰에는 일요일임에도불구하고철원서황사법주임(鐵原署黃司法主任)외 두명의순사부장과 사복경관 한명까지 평강으로출장하야 서장실에서 약한시간가량 무엇인지 협의를한후 담임검사와 회견하야 다시협의를한후 오전열한시쯤하야는 맛츰쏘다지는 비도무릅쓰고 평강서 사법경부주임이하 오륙명의사복경관대는 자동차를모라 복계방면으로 향하야 출동하엿다가 약네시간쯤 지난 오후세시경 도보로 도라왓는데 탐문한바에의하면 현내면(縣內面)방면에출동하야 모씨댁을수색하엿다고한다

이번사건의공범또는연루관계의피의자로 각지에서 체포되여온자는 절대비밀에 부치고잇스나대략 아래와가튼듯하며 전평강등긔소주임복전모의 사망생존양설에 대하야는 소문이구구하나 역시사망이 사실인듯하다고한다

李寅鎔(三六)[illegible] (二九)[illegible] 井武夫(二九)[illegible] 漢 金○○

노름에미친남편 떼지여안해를사기

◇세스집어드랴는눈치를채고 돌려빼여서또노름

노름에미친[illegible]을시켜서제안해의돈을 사기하게하여 가지고 그돈을 도박하야모다 일코는안해에게 발각되여필경 안해를일코징역사리까지하게되엿사나히가잇다 종로서사법(司法)계에서는삼일 오후부터 시내필운동(弼雲洞)사십번지 한춘성(韓春成)(三四)과통동(通洞)일백십삼번지김덕선(金德善)(三三)을 인치하고 사기와밋도박 혐의로 취조중인데 한춘성은 결혼신고도하지아니한 그의안해 리영자(李英子)(三六)가 돈백원을 가지고 삭월세집을 구하고잇는것을알고 지난삼십일에 그의노름친구 김덕선으로하여금 체부동(體府洞)륙번지를 김덕선의 집이라고속이고 노켓다고 하고는 돈백원을보증금으로 박게한후 한춘성은그돈을차저가지고 창성동(昌成洞)칠십사번지 미곡상 김봉철(金鳳喆)과 효자동(孝子洞)김기남(金奇男)과박기춘(朴起春)등과 북악산속에서 도박하야 다일헛다고한다 필경이일이 그안해에게 들켜나서내외가 싸호다 순찰하든종로서원에게 붓잡힌것인데 이로인하야 전긔도박사건까지 탄로되여 전부검거되여 취조중인데 그안해는 이러케밋지못할남편과는 리혼을한다고별르고 잇다고한다

口腔衛生講演

今夜鍾路靑年會館에서 入場者에齒粉分配

금사일은어린이의충치예방날이므로 시내한성치과의사회(漢城齒科醫師會)에서는오후여덟시부터 종로중앙긔독교 청년회관에서구강위생강연회(口腔衛生講演會)를 개최하고일반에게 구강위생에대한것을무료로공개하리라는데 연제와 연사는다음과가트며특히 청강자에게는 강연만을무료로 공개하는것이 아니라 구강위생사상을 보급키위하야치마분(齒磨粉)을한봉식무료로선사키로하얏다한다

口腔病患의影響 尹日善
虫齒와豫防 李有慶
女性과口腔衛生 鄭保羅
義齒의價値 朴明鎬
家庭과口腔衛生 金鋪煥
學校兒童衛生 沈照澤

남편의월급봉투 너무나간섭말일

젊은안해를너무괴롭게말것 심한결과는자살소동

안해는 남편의월급봉투에 너무간섭할것은 아니다 도한월급봉투의분은 비록작난으로라도 어린안해의마음을 괴롭힐것은 아니다 여기에 절문부부의 작은질투로부터 하마트면엄청난비극이 이러날번하다가 그만둔 모던가정극이잇다――사일오전아홉시경에 시내남대문통(南大門通)세부란쓰병원에는 자살할목적으로 양재물을먹고 입원햇다가 마침경과가조아서 퇴원해나가는 젊은안해와 귀후지옥가든 나흘만에 겨우이마의주룸살을편 그남편을태우고 새로운인생의 제이『페이지』를 출발하는 명랑한 『택시』가 잇섯다 녀자는 련천군내면차탄리(漣川郡內面車灘里)김봉희(金鳳姬)(假名=二二)인데 그남편은 련천모관청에 근무하는 천기준(千基俊)(假名=二□)이 그의남편이다 그가 지난달에월급을타셔서 월급봉투가 이전보다 가볍다고하야 남편에게 불쾌한말을햇드니 남편은 그일에화가난다고 그만월급봉투 전부를가지고 나와서 하로밤을 술을마시고 도라댕기고 그이튼날도 사흔날도 안해를 종로려볼작정으로 이렇저렁집으로 도라아니갓드니 나흘채인 삼십일일아츰에 드듸여도라오지안는 남편을 기다리다못하야 필경 남편이 변심한것으로알고 안해는 그만양잿물을 이백하는것을동리사람들이발견하고 그남편에게급히알려서그곳병원에서 응급치료를한후 그날오후에 다시『세부란스』병원에 입원 치료중이엿다고한다 마친경과가조와서악마에게홀린일주일도무사히지내보내고반갑게퇴원하야그집으로돌아갓다고한다

价川線列車에 又復顚覆計劃

【平壤】 계속적으로일어나는 렬차방해사고로 머리를 앓고잇는개천선(价川線)에서 일일또 다시 렬차전복을 계획한자가잇섯다 일일오후 오시십오분경 일천구백사십칠렬차가 신안주―안주간(新安州―安州間)을지나 중선로우에 돌맹이 삼십여개를싸허노코 렬차전복을 도모한자가 잇섯스나 긔관수가 발견하고급히정차하기때문에 해를면햇다 소관안주서에서는 렬차에 대하여 원한을 가진자의 소위로 간파하고 서원이 총동원하여범인체포에로력중이다

運動競技

朝鮮學生陸上對抗 水原高農優勝

普專鄭君新記錄

朝鮮學生陸上競技聯盟主催第一回朝鮮學生陸上競技對校選手權大會第二日은 三日午後零時半入場式의뒤를이어 競技는進行되엿는데 總得點九十四點二分之一로 水原高農이斷然優勝하엿스며 同大會五千米決勝에 普專鄭泰燦君은 十七分三十秒三의朝鮮學生新記錄을作成하엿다

各種目決勝經過

【五千米決勝】▲1鄭泰燦(普專)十七分三十秒三(朝鮮學生新記錄) ▲2金正和(普專)十七分五六秒一 ▲3岡崎(高商) ▲4[illegible](高商)

【八百米決勝】▲1足[illegible](普專)二分十三秒四 ▲2金正和(普專)二分十四秒四 ▲3[illegible] ▲4杉原(大學)

【四百米決勝】▲1尼子(高商)五六秒八 ▲2住友(普專) ▲3足達(普專)

【二百米決勝】▲1西岡(高農)二四秒二 ▲2尼子(高商) ▲3池田(城大)

【百米決勝】▲1[illegible](高農)十一秒九 ▲2西岡(高農) ▲3李昇俊(普專)

【走高跳】▲1土橋(高農) 西岡(高農)一米七一A ▲3山本(高商)

【走幅跳】▲1野坂(高商)六米三三 ▲2武田(高商) ▲3網田(高農)

【三段跳】▲1網田(高農)十三米一三 ▲2越田(高商) ▲3野坂(高商) ▲6吳[illegible](普專)

【四百米繼走決勝】▲1普專(李昇俊 崔光植 金[illegible] 李[illegible]) ▲2高商 ▲3城大 ▲4高農 ▲5醫專 ▲6[illegible]

【千六百米繼走決勝】▲1普專 ▲2高農 ▲3高商 ▲4城大 ▲5普專

【高中障決勝】▲1[illegible]木(普專)十七秒八 ▲2林(高農) ▲3小林(城大)

【投槍】▲1玉村(高商) ▲2辻(城大) ▲6金[illegible](普專)

【擲圓盤】▲1古屋(城大)三米二五A ▲2石川(高商) 辻(城大)

【投錘】▲1中野(高工)四九米二六 ▲2石川(高商) ▲6崔翔燁(普專)

【得點順位】▲1高農九四點二分一 ▲2高商八八點六分五 ▲3城大七一點六分之一 ▲4普專五四點二分之一 ▲5普專三六 ▲6高工十九點

全朴兩拳鬪選手 歸京은一日延期

【東京支局電話】 極東選手權大會에서 活躍한金昌鎭、朴龍辰兩君은 四日午後五時에京城到着豫定이든바 事情에依하야 一日이延期되여 明五日午後五時 京城驛着第七號列車로歸京하기로되엿다

大邱醫專對藥專 一對一無勝負

遠來의 大邱醫專對 京城藥專의對抗蹴球戰은 三日午前十時四十分부터 徽文高普運動場에서 行한바、前半에 藥專一點을先取하고 後半에드러가 大邱醫專이 [illegible] 一對一의 同點되어 無勝負로 마치엇다

【大邱醫專】 GK [illegible] FB [illegible] HB [illegible] FW [illegible]

【藥專】 GK 金[illegible] FB [illegible] HB [illegible] FW [illegible]

鐵道리ー그 鐵道、城大各勝

鐵道局朝鮮支部리ー그戰第二日은 昨三日午後五時부터漢江코ー스에서行한바 鐵道、城大各勝하엿다
(A組)▲一着城大▲二着普專
(B組)▲一着鐵道▲二着[illegible]

書籍쓰리에

이일오후다섯시경 본정(本町)일정목 이십팔번지대판옥호(大阪屋號)서점에 어떤자가와서 책두권을훔쳐다가 점원에게 발각되여 본정서에 인치되엿는데 그는시내광희정(光熙町)일정목이백구십이번지리종래(李鍾來)(二二)로지난 이십륙일에도 이곳에서책을 훔처다 고물상에다 팔어먹은것을자백하엿다한다

天氣豫報

晴一時曇

低氣壓은 關東附近과日本海北部에잇고 高氣壓은 小笠原島附近海上에 擴大되엿스며 黃海方面도 氣壓이多少 놉다 南朝鮮은흐리고 其他는 日氣가조코 바람은弱하고 氣溫은昨朝보다 三度內外낫다 明日은日氣가조와지다
氣溫 昨日最高一八、七 今日正午一七、七

淸快한藥味 卓越한効力
天一靈神丸
効能 ○食滯 ○吐瀉霍亂 ○暑滯 ○消化不良 ○酒滯 ○胸痛 ○氣鬱逆上 ○膈格 ○頭痛眩暈 ○腹痛
藥價 十錢 三十錢 五十錢 壹圓

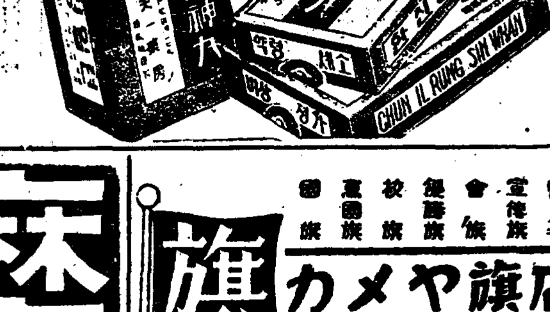

總發賣本舖 京城·禮智洞 天一藥房

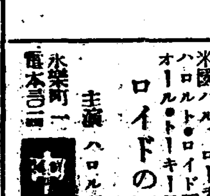

旗 カメヤ旗店
京城府黃金町五丁目七五番 電話本局一五八四番 振替京城一三四八番

恩給 極低利立替 他店에比較 京城笠井町百五 富國昌業社

公認 서울아ー式
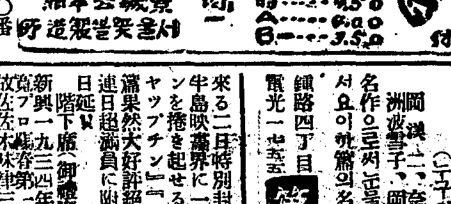
振替京城五〇四〇番

外務社員募集
時計、蓄音機 日收販賣에從事 參拾歲以上夫婦者로서 保證金三百圓及市內確實한保證人貳名을要함 希望者는履歷書携帶午後一時부터三時까지弊店又는京城府職業紹介所로來談
京城府本町二丁目 村木時計店 電話本局四七一、四七二、四三七七

京城府安國洞一五五 醫學博士 許信 産科婦人科醫院 入院隨意 隨時診療 電光四九一

新製品宣傳大賣出急告!! 元價奉仕
アーロイ適用萬年筆 十四金ペン 宣傳中 特別元價 只の八十錢 (完全インキ止式) 品質三年保證
マグナ實用萬年筆 白色ペン 宣傳中 特別元價 只の五十錢 (完全インキ止式) 品質二年保證

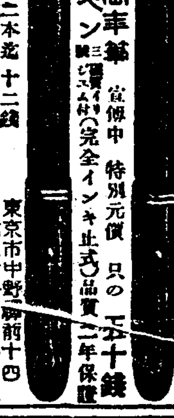

要前金 送料 二本迄十二錢 五本迄十六錢 御送金ハ振替口座ガ安全…代金引換謝絶
東京市中野驛前十四 製造元 鈴木合名會社 振替東京九九八六番

商標登錄 거북선 고무신은거북선 京城東大門外서울고무工社 電光一一五九

結婚聲明 本人等이 結婚式을六月五日에擧行하얏사옵기 茲에聲明하나이다 (開城) 夫 [illegible] 妻 [illegible]

女中 二十歲前後ノ方ヲ求ム 可內地人、要保證人 當方家族四人 昭和町大一 小坂

고사실 몬수실 재봉실 リリヤン 실제조 首陽店 京城仁寺洞七六 振替京城一七四八三

第一劇場 鍾路四丁目 電光一七五五
朝鮮名畫 임자업는나루배 全八卷 羅雲奎、金蓮實主演 널리여러분께서다아시는바名畫의하나올시다 꼭보아주시오
松竹키네마社超特作品 現代名篇 生さぬ仲 全十卷 (子의罪일가) 岡讓二、奈良眞養、岡田嘉子、洲波雪子 主演 名作으로서눈물의名篇을 보아주서요

六月五日부터三日間 三大特選名畫上映謝恩週間 每日二回(夕八時半八時始映) 大衆料金 階上十五錢 階下十錢
獨逸데쿠라비오社超特作品 大活劇 폼페이의一夜 全六卷 리르 다고바ー主演 씩씩하고 痛快한名篇을보서요
流新키네마社作品 朝鮮名畫 임자업는나루배 全八卷

來る二日時特別封切 牛島映畫界に一大セーセイションを捲き起せる問題の映畫『チャップリン』『ロイド』の二大名篇果然大好評絶讃の渦! 堂堂連日超滿員に附き續映第二週へ日延!
階下席(御禮奉仕) 廿錢均一
新興一九三四年度新春提供 第一回超特級作 寬プロ 故佐佐木味津三先生最後の名作 右門捕物帖 主演 嵐寬壽郎大熱演 三十八番手柄 全十二卷 助演 淡路千夜子、嵐德三郎、頭初 桂之助、尾上紋彌 初夏反方振りの日見得! 天下一品の待望篇!
チャップリンの 街の大將 全八卷 原作 監督 主演 チャーリー・チャップリン 斷じて見落し出來ぬ一年一度の名篇、チャップリンが諸彥に捧ぐる笑に淚の純情篇!!
米國ハロルド・ロイド原作 ロー チ映畫社提供 オール・トーキー 日本語版 ロイドの冒險塔 全九卷 主演 ハロルド・ロイド氏
永樂町一 電本二三 中央館

痳疾
림질은 약으로 낫지아니한다는것은 림질환자가잘아는 일입니다。 림질로 고생하시는분은 하로밧비 본회로통지 하시면치료방법을 가리처드리겟습니다。
京城西大門外阿峴里二六五 花柳病豫防協會朝鮮支部

各地에波及한暴風雨의禍

各處堤防이決潰 田畓被害十萬坪
戊辰年以後의大洪水라고騷動 咸州一帶의被害狀況

【興上】 지난일일밤오전두시경부터 대안인폭우가 퍼붓기를 시작하야 동일 오후네시경까지 계속하야 함주일대에 무진년이후에드믄 홍수를 일으키여각군대의제방궤결(堤防潰決)로묘판복사(苗板伏沙)와 침수등으로묘판의피해가 심대하다함은 이미 보도한바어니와 그후폭우는계속하지 안엇스나 각군대의수리조합의 봇물로부터 다량의배수가하천으로 복주(輻輳)한 관계상각하천의 물은점점 더불기를 시작하엿는데 그중에도 천서원수천(川西院水川)의물은동일오후일곱시반까지 약칠척가량이나증수되여 원수천 상류로부터 하류까지에 일대광폭의니해(泥海)를이루엇는데 그부근일대의 제방(堤防)은산산히 궤결되엇스며묘판과복사(伏沙)침수로그피해면적은약십여만평이나되리라하며또는원수교(院水橋)와주서제방(州西堤防)사이의약십오간(約十五間)이나되는국로(國路)에물이 약삼척가량이나 범람하여 동일오후세시경부터익일(五日)새벽까지자동차와 우차의통행까지 차단되엿다는데 물은점점줄기시작하는일방 천후는 명랑하게 개기를시작한다고 한다

新昌築港入口서 鰯漁船顚覆
暴雨怒濤로因하야此慘事 同乘漁夫一名溺死

【新昌】 정어리시긔로 온어선(鰮漁船)출어군분주한함남신창항(咸南新昌港)에서 지난 이일새벽부터 나리는폭우와 일어나는노도(怒濤)에출어하엿든온어선들은 신창축항안으로 몰려들어오든중 오후삼사시 경에는더욱폭풍 노도가심하야 일반은마음을 조리고잇든차 마츰내가엽게도 들어오든서호면 대후리정봉욱(西湖面大厚里鄭鳳郁)씨의온어선이 축항어구에서 전복되여 배는파도에 파괴되엿스며선원륙명중 오명은겨우 죽을힘을다하야 륙지로나와 긔절한것을 응급수단으로 구원하고 일명은 가엽게도참사를당하야 아즉것시체조차 찻지못하엿는데 그는진창복(陳昌福)(四三)손해는 약일천원가량이라고 한다 이와가튼 비참한현장을잇게한것은 축항어구의 불완전하게 된데에 잇다고일반의 비난성은 일어나며 금후를 우려한다고한다

水稻엔甘雨 麥作에有害

【淸安】 괴산(槐山)진천(鎭川) 청주(淸州)일대에는금월이일오전중 적우가습하거 나리여 수도를 식부함에 일반농가에서는 만흔깁븜에 늦기인반면폭풍이심하야 맥작에 막대한피해가 잇슴으로 목전에우려가 가득한중또다시 풍우가계속될으로 농가에서는 근심중이라고

樹木이쓰러지고 家屋이破壞

【豊川】 황해도풍천읍에는일일오후구시경부터 비가 나리다이일새벽에는 모진바람이 불어읍내에는 나무가바람에 쓰러지고가옥들이 파괴되엿는데 본보지국사무소 일부도 무너저긴급히수축공사에 착수하엿다는데 삼일오전오시까지 계속하여바람과비가석거오는중이다

菜蔬와麥作에 蒙害가莫大

【尙州】 작륙일일오전네시부터폭풍과함께 비가나리기 시작하야비는이일에 꾸치엿스나 폭풍은아즉 심하여서보리와밀(大麥小麥)은물론야채(野菜)까지 모다씨러저서 권멸상태에 빠지엿다고한다 보리와밀은 한번씨러지면 다시일지못하야 성숙기(成熟期)에 잇는지금에 모다씨러저서크게우려중이라한다

麥作에被害

【全州】 지난일일오후여덟시부터 전주지방에는 폭풍우가심하야 그익일인 이일 오전열시까지계속되엿섯다 그러하야 요사이익어가는 보리밧은 비바람에 쓸어저로 쓰러저 버리어반작정이밧지 못하지안흘지경으로 일반농가에서는 매우 우려중이라한다

夫婦가共謀하고 銀貨를僞造
大同署活動으로檢擧

【平壤】 최근평남도내에는위조오십전은화가 수업시 나돌고잇서 일반은 마음을노코 바드며 (金수)가업서 비렴이만흠으로평남 경찰부 보안과에서는 도내각서에 엄중수배를 하고대수사를하고잇든중 수일전 평원선(平元線)배산점역(栗山店驛)부근에서 순천읍내(順川邑內)사는 김선용(金善用)이란 남자를 대동서(大同署)원이 수상한점이잇서 회중검사를 하엿든바 의외에도 오십전은화가발견되엿섯스나 당시는 미곡상하는 천철안에서 바든것이라고함으로 압수만하고 그대로보내엿섯는데 삼일순천서(順川署)에서 다시 김선용을소환하여 취조를 하야본바 천하인 순천군순천면하리(面下里)김봉녀(金鳳女)(三六)한데서 어든것을 자백하여 동서에서는 일각이빠르게 경관대를출동식혀 어른어에이르렀슬지음에 정봉도가 놀라 뒷문을차고 다라나는것을 이정(町)이나 추격하여 대격투를 하고 체포하엿는바 취조에의하여진범인인것이 판명되엿는데 그는 작년부터 생활난에못이겨 긴날 진주식기(眞鍮食器) 제조직공으로잇서 주물 취급의경험이잇는것을 더욱하여 생활비를 엇고저 처 리춘자(李春子)(二六)를 조수로 두고 금년사월어때 오십사원오십전어치를 만드러 동원오십전을 사용한것으로서 처도 공범자로 검거하는일방 그외 정은놀밋테 감추엇든 위조기계와 부근산중에 감추엇든위조은화 구십사매을 압수하엿다한다

鎭興公普學父兄會

【永興】 영흥군진흥공립보통학교(永興郡鎭興公立普通學校)에서는 지난삼십일일 오전십시부터 동교대강당에서 학부형(學父兄)회를개최하고다음과갓치결의하엿다고한다

◇決議事項
一、學校後援會組織에關한件
一、學校正門道路에關한件
一、兒童運動具購入에關한件
一、規約一部訂正의件

◇新任員 委員長 尹大… 委員長佐藤信太郞 ▲會計部 金… 李錫堅外四人 ▲庶務部 … 外四人 ▲社交部 全鳳… 外四人 ▲常務書記 文鎬憲

一家族五名이 傳染病으로呻吟
廣州郡倉隅里에서

【新長】 광주군동부면창우리(廣州郡東部面倉隅里)리춘삼(李春三)은 일가족오인이전부병석에 누어신음하는동시 이지방유지정한장질부사로 판명되엇다 한다 동부면(東部面)당국에서는소독급 방역에 준비가 업섯슴으로극도불안에 빠저잇는창우리 일대주민은 불안중에잇다한다 이에창우리주민을 위하야 동부면유지리창하(李昌夏)씨는자진하야 약품의 구입은 물론병자에소독과 예방주사에 커려하고잇는중이라한다 광주군하(廣州郡下)동부、서부(東部西部)관하에는 다시 적리병자가 발생하얏다한다

端午節에 『천렵』노리開催
豊川支局에서

【豊川】 본보풍천지국(本報豊川支局) 주최로 오는음력단오가절을 기하여 오월에 『천렵노리』을개최하려고만반의준비에 극원일동은 분망중인바회비는일인 일원이라하며 장소는방금선택중이라고한다

防水工事場에서 人夫一名慘死

【始興】 부천군계남면정왕리(富川郡桂南面正往里) 정래순(鄭來順)(四二)의 외아들 정왕인(鄭王仁)(一八)은 안양천 방수공사장(安養川防水工事場) 뽀인트게에 근무하야 하로삼십칠전의임금으로 다섯식구가 그날그날의 생애를하여나가든중 지난일일오후영시 사십오분경에 공사장 도림리(道林里) 제일수문(第一水門)에서 약삼십 미돌가량에서 휘발유를 보급하고마며나려고하는 토차기관(土車機關)에뛰여올느다가 실수하야밀미들놓치지 못하고 떠러저서두다리와 오른팔을절단하고 혼수상태에 빠진것을 즉시영등포(永登浦)중구병원(樋口病院)에입원식혀 응급수당을 하엿스나 효과업시동일오후 여섯시사십분에드디어절명 하엿다는데 유족들의 참경은참아눈으로 볼수업다하며 동공사장에서는 얼마간위무금(慰撫金)을주리라고한다

全朝鮮씨름大會
十八、九兩日於崇專體育館 主催 關西體育會 後援 本社平壤支局

【平壤】 민간체육단체로서두각을 나타내이고잇는 관서체육회에서는 본사평양지국 후원미테서 오는십팔、십구양일간 (음력오월칠、팔일)매야오후팔시삼십분부터 숭전체육관(崇專體育館)에서제사회전조선 씨름대회를주최케되엿다 조선의 유일한 국기인『씨름』의독특한경기를장려지도하는 의미로 가장리상적이며 합법적인 규약강령하에서 매년 이모도임을개최하여 와거니와 금년은관서체육회의 창립십주년을마지하는뜻잇는시기인만큼 가일층성황을 일우고저주최측과후원측에서는준비에분망중이다 신청별은 중등학생과일반개인의 두종류로서 신청귀한은십오일오후륙시까지、신청장소는평양부내순영리(巡營里)조선일보지국과남문정(南門町)대평운동구점(大平運動具店)으로결정되엿다 전국각지에 모혀드는 선수들의 장쾌한 경기의 전개를손곱아고대하거니와 참가규정과 규약강령등은 추후보도하기로 되엿다

不景氣몰으는 平壤의花柳界
土地家屋價騰貴따라

【平壤】 불경긔 불경긔해도 평양의 화류계와료리점의 경긔만은 절대호경긔이다 이리하여 평양의 각료리점에서는 재래의 설비로서는 몰녀드는손님을 수용할수업서 건물설비의 개선확장과 건축등의 신축증축으로야단법석을 하고잇다또한 삼년전의조중인 중국사건 이후부터는 중국료리는 몰락도정을 것고잇는반면에조선료리는대번창을하고잇는 현상인데 장춘관(長春館)을위시하여 신월관(新月館)명월관(明月館)장경관(長慶館)동일관(東一館)대성관(大成館)등륙개처의 료정을 신축확장하고잇서 종전에보지못하든 긔현상을보히고잇다 기성권번(箕城券番)의 현재 이백팔십여명인데 매일밤객석에 불리우는수는 연인원삼백삼、사십명이나 된다는것은 무엇을 의미하는것일지 하여튼작금의 이경긔만은 토지가격폭등、가옥가격고등과정비례하는 호경긔이라한다

늙은男便실혀 愛妾이逃走

【水原】 지난 삼십일일밤 열한시경에 수원군신풍리(水原郡新豐里)에사는 송모(宋某)(五五)의첩박성녀(朴姓女)(二六)는어린아이를데리고 어데로인지 자취를감추어버리엇다는데 긔긔 박성녀는 수년전부터 송씨의애첩노릇을하며 면상생활을 하여왓스나 남편이원래나이가만코 섬섬만흠을늣기는위에가정불화가끈일새업서견듸다못하여그와가티 달어나버린것이라는바방금각방면으로그행방을수사중이라한다

金浦支局主催 金剛山探勝團
期日을延期

【金浦】 본보김포지국주최와 김포자동차부 후원으로 륙월이일에 출발하려든 금강산탐승단은 마침출발당일에 비로인하야 부득이 출발을중지하고 다음날로 연긔되얏다는데 출발일자는 추후발표하리라고한다

生活難悲觀코 自殺하려다未遂

【淸州】 충북청주읍룡정(淸州邑龍井)(閔昆錫)×植(三)이란청년은 지난이일 생활난을 비관한끗헤 자포의술을멘잔먹고 그우에 카르모찐을먹어자살을 도모코저 하다가의사의응급치료로생명만은구제되얏다한다

戶別稅標準으로본 始興郡民財의力
總額三百八十六萬圓

【始興】 일만오천팔백륙십사호의 딸만구백칠십일인이란 다수한 인구를포옹하고잇는 시흥군(始興郡)의 총자력과 부담총액은 얼마나되는가 이것을소화구년도 호별세부과표준에 의하야 조사하여보면 총자력(年所得總額) 삼백팔십륙만팔천오백삼십원으로서 전년도에 비하야 이십이만삼천륙백원을증가하고 일호평균이백사십삼원팔십칠전 일인평균사십칠원칠십팔전이고잇는대 평균액에의하면 전년의 일호당 이백칠십구원팔십사전과 일인당 오십원오십이전에비하야 얼마간 감축된모양이며 소화팔년도 제세기타부담상납액을보면 부담총액 이십팔만삼천구백륙십원구십전으로서 일호당 십칠원구십칠전 일인당 삼원오십칠전인데 이것도 역시 전년도에비하면 총액으로 삼만구천팔백삼십원구전을 증가하고 평균에는별로차이가업다그런데 이것을 면별순위로보면 자력에는 군자(君子)서이(西二)영등포(永登浦)신동(新東)남(南)수암(秀岩)북(北)동(東)서(西)과천(果川)면의 순으로 되여잇고 부담액은 신동(新東)수암(秀岩)서(西)남(南)군자(君子)영등포(永登浦)서이(西二)과천(果川)북(北)동(東)면의순으로 되여잇다고한다

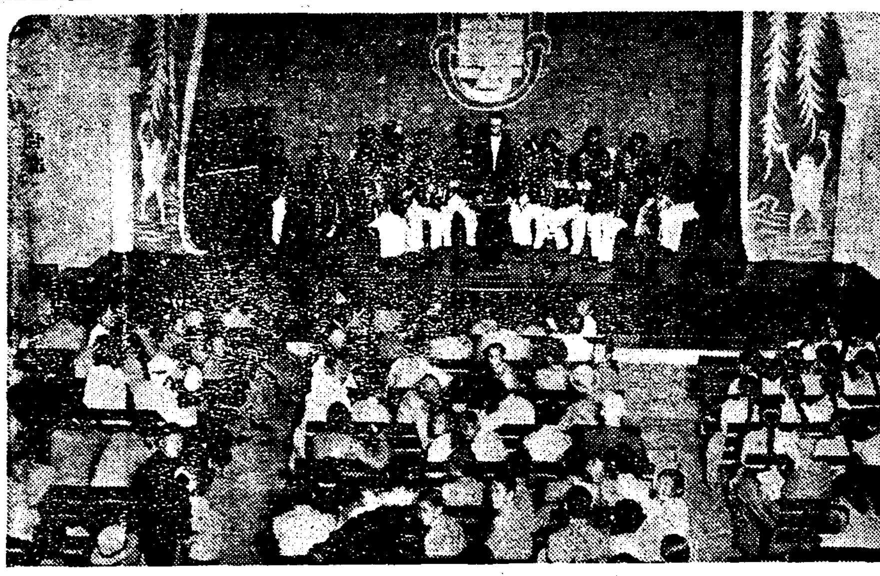

◇……平壤崇專初夏音樂大會

平壤崇專音樂部主催 初夏音樂會盛況
豫想以上으로人氣集中 本社平壤支局後援

【平壤】 평양숭실전문학생긔독교청년회음악부(崇專學生YWCA音樂部)에서 금추전조선을무대로 순회음악회의 행각을압두고 그숙연된기술을 평양인사에게 발표하고저 본사평양지국후원밋테 개최하엿든 초하음악회(初夏音樂會)는 예정대로 이일오후팔시삼십분부터부내백선행긔념관에서열니엿는바일기불순함에도불구하고정각전에대만원을일우웟고『프로그람』에딸아 이십여명으로조직된『밴드』와 합창대『맬스베리』교수의『피아노』솔노』 김동진(金東振)군의 고음독창과『바이올린』그리고각 종목에딸아 호르는『멜로듸』는 천여관중의 정렬을돗고 심협을 울여 재청삼청의 박장대소는장내를 진동식이는 가운데동십일시경 폐회되엿다한다

端午佳節을압두고 開催되는各種競技

【新院】 황해도 재령군신원(黃海道載寧郡新院)서도오는오일단오를리용하여 각희대회(脚戲大會)를개최코저 신원청년일동의주최와 동아、조선、평매삼지국(東亞、朝鮮、平每三支局)의후원하에 방금준비에 분망중이라는바 만히참관하여 주기를바란다한다

【川內里】 함남천내리(咸南川內里)시민유지주최로 오는음오월오륙량일간 천내강변(川內江邊)에서 각희대회(脚戲大會)를개최한다고한다

【利原】 한남 리원 상무회(利原商務會)주최로 래단오가절을리용하야 자전차 경기급각희대회(自轉車競技及脚戲大會)를읍시장에서 개최하는데 시일은음오월사、오량일간이며후원은동아 본보량지국인데 대회역원은 다음과갓다한다

◇役員 ▲會長黃尙春 ▲副會長姜基萬 ▲總務金亨植 ▲會計黃周烈 ▲審判張斗甲 ▲競技部長吳楨哲 ▲部員金知孝▲救護部長徐處鎬 ▲部員李宗憲

▲顧問 … 洪、姜熙秀、李允中 ▲設備部長辛東七 ▲部員金潤漢、朱台赫 朴春善 ▲應接部長 李範在 ▲部員 尹正浩 陳倫權 金允夏 ▲整理部長 金始烈 ▲部員 韓承七外八人 ▲競技部長 金是鉉 ▲部員 金明昌 金始華 申載錫 ▲審判部長 李善在 ▲部員 韓仁秀 劉廣烈 ▲顧問 黃龍潤 金齊鉉 鄭熙昌

【德川】 오월단오절을 당하여 덕천읍에서는 덕천체육회주최 본보덕천지국후원아래 음오월사일엔 시민운동회와 오륙량일에는 각희대회를 개최하게되엿다한다

【開城】 고려 청년회에서는 음력 오월단오가절에 전조선씨름대회를 개최한다는데 오는삼일까지 동회로 다수신청하기를바란다고한다

【寧邊】 녕변에서도 년중행사로 녕변상무회주최로 단오마지에각희회(脚戲會)추천회(鞦韆會)운동회(運動會)를 개최하게되엿는데 장소 시일급임원은좌기와갓다한다

▲時日 음五月五、六、七日 ▲場所 寧邊公普校運動場 ▲本部委員長 李熙穎 ▲委員 余鎔善 吉允基 金鼎信 ▲運動會長 金顯俊 ▲副會長 邊濟弘 ▲陸上競技部長 韓漢燁 ▲部員 李鉉廷 外七人 ▲脚戲部長(主審) 韓在濤 ▲副審 李成燮外五人 ▲鞦韆部長 金淳子 ▲部員 崔才仲、外五人 ▲接賓部長 金承元 ▲部員 吉寅保 金炳呂 金應憲 ▲警察係 吳濟韋 ▲衛生係 崔鏡一 韓愛奎 明龍麟 ▲幹事部 張永煥外七人 ▲設備係 李成燮 外八人 ▲會計係 李錫球 金鳳湜 ▲時報局長 朴奎鳳 局員 梁基炳 外三人

【龍岩浦】 년중행사로시행되는 하난 상무회주최각희대회를 오월단오에 개최하려고 당지유지원에서 회합일하오팔시에 준비회를열고 회장 김사영(金士泳)씨사회하에 각유지제씨와로의중심변에난 추천대회를 폐하게되엿스며 다수참집하여 줌을 바란다고한다 역원은 다음과갓다한다

▲顧問張寬 ▲大會長金士泳 ▲副會長李錫泳 ▲審判部 吳承斌 金西澤 成錫燁 ▲書記部金錫昌 金錫奎 安時贊 ▲接待部 成永斌外三人 ▲審賞部 金宅奎 徐丙稷 ▲總務部 金基洙 ▲會計部 吳承鎭 崔

【新幕】 오는단오명절을 긔하야 신막에서는 례년과가티 씨름과 그네대회가 잇다는데상품은다음과 가트며 마니참가하기를바란다고한다

◇脚戲賞品(七日決勝) 一等莊牛一頭 二等中牛一頭 三等犢牛一頭 四等、五等金一封

◇鞦韆賞品(六日決勝) 一等金指環一雙 二等純金귀마 三等高級絹布 四等、五等金一封

◇委員=郭永根 金鍾斗 崔永昌 朴東準 黃明德 金斗鳳 朴華善 朴春明 金永世 吳嶌煥 趙錫萬 李完茂 伊東淸 嚴根燮

松の寶

長篇入選小說

마음의太陽 (九)

玄卿駿 作 金熊超 畵

새로운첫거름 (二)

어느 일요일날

그날도 여커히 경호는 경성시내를 직업을 구하야 종다고 돌아다니다가 저녁때 되여서 맥이 풀녀 돌아왓다

그날은 승옥이가 혼자서 저녁을 지어노코 승우와 경호를 고대하고 잇섯다 승우는 아친에 볼일이 잇서서 인천에 갓것이 저녁이 되여도 오지안엇다 승옥이는 먼저 경호의 안색부터 처다보앗다 그것은 경호가 직업을 구치못하여서 초조해 하기때문이다

저녁을 먹고 마루에 나안자서 그날신문을 보다가 경호는 문득 몃츨동안 이젓던 계순의 생각을 하엿다

열하기도 쉽고 식기도 쉬운 자긔의 마음을 그는 혼자ㅅ속으로 꾸지젓다 수일ㅅ동안 자긔는 계순이를 이젓지만 계순이는 한시라도 자긔를잇지안엇스리라 고 생각하니 경호는 승옥이를 보기에도 열끕이 다는것 갓햇다

수일전에 주소도업는 엽서는 보냇다하지만 넘우나 무신하게 지낫다

그는 어느때던지 자긔가 직업을 구해가지고 안정된 다음에 그에게 주소를 통지하려햇다 그것은 무슨생각으로서인지 자긔로서도 알수가업섯다 그저 그러케하고 십헛던것이다

그래서 그는 터구나 직업을 열ㅅ심히 구하엿던것이다 그러나 적당한직업이라고는 하나도 업섯다 아니 불적당한것이라도 잇스면 억재하여서래도 해보려 하엿스나 생각과 갓지못하엿다

이튼날 승우와 승옥이가 저녁을 지어노코 먹을 준비를 하고잇는데 경호는 땀을 씨스며 희색이 만면해서 들어왓다

『오늘은 한자리 어든모양이지』하며 승우는 경호의얼굴을 처다보고 승옥이도 그의입을 처다보앗다

『응 겨우 한자리 어덧네』

경호는 신발을 벗고 방안에 들어섯다

『어데던가?』 『어던덴것까!』하고 승옥이는 참다못해

『저 본정 일본사람의집인데간판업(看板業)을 하는사람이라나요』

『간판업? 거 진순에게는대단히 적당한걸』

『역시 그런가? 그런데 좀 딱한 조건이잇는데』

하며 경호는 정색을하고 두사람을 처다보앗다

『무슨 조건이야』

『딴것이 아니라 주인집이 자긔집은 자긔만 나가면 집안에는부인과 하녀뿐인데 빈집갓고 그리고 일하는 관계상 일하게되면 제집에와서 잇서달나는거야』

『제집에와서?』

하고 승우는 머리를 갸우리며 반문하엿다

승옥이는 아모말도 업섯다 그러나 그얼굴에는 확실히 그 엇던 실망의빗이 떠올은것을 경호는 민첩하게 엿보앗다

이튼날저녁에 경호는 승우의 집을 떠나려고 그집마루아래에 나섯다 짐이라고는 트랑크 하나박게 업섯지만 웬일인지 경호는 발ㅅ길이 천근갓치 무거워서 얼는 대문박게 나설수가 업섯다

『이사람 자조오게 놀 기다리고 잇슬테니』하며 승우도섭섭한듯이 경호의 손목을 쥐고 놋치안엇다

『아 이사람 가면 아주 영영간단말인가? 멀어서 걱정인가?올생각만 잇다면 하로에도 몃번식 오겟는데 무얼 그리고 또 맛당치안으면 집어치고 또오지』하고 얼넝거렷지만 경호도 퍽섭섭하엿다

승옥이는 아모말도업시 머리를 숙이고 옷고름만 쥐여뜻고 잇섯다

『아 잘 단겨가게』

『승옥씨 그동안 만흔폐를끼첫습니다 부듸 안녕히 게십시요』하고 경호는 새삼스러히 모자를 벗고 머리를 숙엿다

그바람에 승옥이는저도몰으게 머리를 숙인채아모말도업시그냥 들지못하고잇섯다—

경호는 그날ㅅ저녁에야 겨우 주인ㅅ집 주소를 물어가지고 자리에 누어서 계순에게 편지를 썻다

그리하야 오랫동안 지고잇던 무거운 짐을 풀어논듯한 긔분으로 그는 새로운 첫거름을 밟을 꿈의 거리로 고요히 어가들고 맙엇다

◇謹告 昨日分本欄小說의挿畫은『마음의太陽』의挿畫입니다

우데나
ウテナ水白粉

爽快!

─첫여름 보기에도爽快한 우데나물化粧으로 그맑은美를…… 魅力잇는青春을…… 자─당신의것으로。

鮮明한빗! 東洋人의살색에最適한 分子의細微 말할수업는魅力의香氣! 이것만이 新時代의色白粉우데나

열분빗 오ー클一號 나추렐 白色 살빗
진한빗 오ー클二號 부룬 健康色 濃膚色

正價 廿二錢 五三錢

ウテナほほ紅

個性을살닌 印象的化粧에 업서서는안될

ライト オレンヂ ダーク

正價 三十錢

東京・本郷 久保政吉商店

朝鮮產繭의 生產費
春蠶期一圓四十七錢이며 春及秋蠶期一圓六十二錢
◇昨年中調査資料

朝鮮產繭에 對한 生產費가 一貫에 對하야 얼마가 드는지 모르고 잇든바 昨年에 總督府로부터 再昨年朝鮮產繭生產費에 對한 資料를 調査하여가지고 最近에야 發表하엿는데 그中各道總平均한 것으로 春蠶期는 一圓四十七錢 春夏秋蠶期는 一圓六十二錢이라고한다.

【總督府農林局調査】朝鮮產繭生產費의 調査는 昭和七年春蠶期及春夏秋蠶期의 것으로 이 概要가 압에와 갓다

(一) 規模區別＝春蠶掃立枚數에 依하야 區分함
▲特大規模 一〇枚一錢以上 ▲大規模 一〇枚以下 五枚一錢以上 ▲中規模 五枚以下二枚一錢以上 ▲小規模 二枚以下一枚以上

(二) 調査戶數、同枚數＝道別의 規模及飼育期別調査戶數同掃立枚數別表와 갓다

(三) 對精繭一貫及生產費＝對精繭一貫及生產費平均은 春蠶期一圓四十七錢 春夏秋蠶期一圓六十二錢 同販賣價格平均은 春蠶期二圓二錢 春夏秋蠶期二圓八錢으로 差引純益金(對精繭一貫)勞働報酬는 春蠶期五十五錢 春夏秋蠶期一圓十八錢인데 이 規模內容은 압에와 갓다

規模及期別 對精繭一貫及生產費

規模	春蠶期	春夏秋蠶期
特大	一、六二	一、八一
大	一、三九	一、五四
中	一、四七	一、五五
小	一、四四	一、三四
平均	一、四七	一、六二
同上販賣價格		
特大	二、九三	二、四八
大	二、七四	二、八六
中	二、七二	二、七五
小	二、九八	二、六九
平均	二、〇二	二、八〇
同上 差引純益金 (勞働報酬)		
特大	一、三一	一、六七
大	一、三五	一、三二
中	一、二五	一、二〇
小	一、五四	一、三五
平均	、五五	一、一八

▲繭生產費調査

戶數 春蠶期 春夏秋蠶期를 合한 것은 特大規模가 三十二戶、大規模가 五十戶、中規模가 八十四戶、小規模가 百四十一戶인데 그 合計의 內容은 압에와 갓다

道別	春蠶期	春夏秋蠶期
京畿	六	一七
忠北	二	一七
忠南	一	一五
全北	—	二〇
全南	—	二五
慶北	二六	二六
慶南	一三	二三
黃海	六	八
平南	一五	三
平北	六	一五
江原	八	一五
咸南	一八	二五
咸北	二	五
合計	一〇三	二二四

▲掃立枚數 一戶에 對한 春蠶期와 春夏秋蠶期를 合한 全朝鮮平均은 特大規模五〇·一六 大規模一〇·三七 小規模三·二二 中[illegible]三七인데 이 總平均은 압에와 갓다 (以下單位 枚、錢)

道別	春蠶期	春夏秋蠶期
京畿	一、〇九	二、〇三
忠北	一、〇七	二、〇六
忠南	二、〇〇	二、〇五
全北	—	二、〇五
全南	—	一、六二
慶北	七、〇四	七、〇六
慶南	八、一八	一六、二〇
黃海	四、〇〇	九、一二
平南	六、二三	七、一九
平北	二、〇〇	四、一七
江原	三、〇四	七、〇六
咸南	二、二七	四、〇三
咸北	一、〇〇	二、一七
平均	三、一九	一〇、二四

▲繭生產費調査

精繭一貫에 對한 生產費의 道別內容은 압에와 갓고 總平均에 잇서서 春蠶期는 忠南二圓五十五錢이 最高 平北九十八錢이 最少이며 春夏秋蠶期는 全北二圓六錢이 最高 忠北一圓〇三錢이 最少하다 (以下單位圓、錢)

道別	春蠶期	春夏秋蠶期
京畿	一、七三	一、七五
忠北	一、五八	一、〇三
忠南	二、五五	一、九八
全北	—	二、〇六
全南	—	一、〇八
慶北	一、五二	一、〇九
慶南	一、五〇	一、四四
黃海	一、一二	一、八八
平南	一、八四	一、二五
平北	、九八	一、二八
江原	一、二一	一、一三
咸南	一、四〇	一、一六
咸北	一、一二	一、三八
平均	一、四七	一、六二

滿洲粟輸入量 今年激增豫想
五月中輸入벌서最高記錄
百四十萬石程度

五月中旬에 粟輸入이 六萬七千石으로 前年同期보다 三萬千石의 減이엇든데 이것은 昨年五月十八日의 粟輸入關稅引上을 압두고 豫想輸入이 만햇든 까닭으로 今年五月中旬의 粟輸入이 減少된 것이다 그러고 別項과 가티 五月中上、中、下의 三旬을 合한 粟輸入은 二十一萬五千石으로 前年同期에 比하야 六萬九千石의 激增인데 이것은 米穀年度 即昨年十一月로부터 五月까지는 五月中粟輸入이 最高記錄을 나타냇다 그러나 粟輸入의 最盛은 압흐로부터 展開가 될 것임으로 今年에 잇서 五月中粟輸入量이 最高記錄에 止치 안흘것이라고하며 總督府當局者의 觀測으로는 今年粟輸入總量은 百四十萬石가량에 達하야 昨年中百四萬石보다 約四十萬石의 激增일 것이라고 한다

玄米 一、一二二、〇五六 그러고 各港別은 아래와 갓다

	民間持	政府持
▲釜山		
正租	三六、〇〇一	—
玄米	八〇、九八八	三〇、七二〇
白米	二、七二五	—
▲木浦		
正租	五〇、八八〇	—
玄米	二六、八六五	一三六、一五五
白米	七六	—
▲群山		
正租	一九、〇〇〇	—
玄米	四四、五〇〇	一五一、〇〇〇
白米	一、〇〇〇	—
▲仁川		
正租	九七、二五四	一七、二五二

米移出續減
粟輸入量增加
◇五月中狀況

【總督府發表】五月中米移出은 七十三萬四千石으로 前年同期보다 三萬二千石減이나 十一月以後累計는 六百九十四萬八千石으로 前年同期보다 百五十三萬二千石增이다 粟輸入은 二十一萬五千石으로 前年同期보다 六萬九千石의 增加이며 또 十一月以後累計는 九十一萬七千石으로 前年同期보다 十九萬七千石의 激增이다

▲米輸移出高 (玄米로換算單位石)

	輸出 今年	輸出 前年	移出 今年	移出 前年	合計 今年	合計 前年
五月	六、四四四	五、六八五	七三四、八六六	七六六、六〇七	七四一、三〇〇	七七一、四八〇
十一月以後累計	四二、七四五	二三、一四一	六、九〇六、四四一	五、四〇六、七九一	六、九四八、二二〇	五、四三〇、九三二

▲米輸移入高 (單位石)

	輸入 今年	輸入 前年	移入 今年	移入 前年	合計 今年	合計 前年
五月	三二七	一、八六六	三、三二一	四、七二〇	一三、三三八	八、〇六六
十一月以後累計	四五一	一〇、八二一	一三、三二〇	四〇、九八六	四七、五〇二	五一、七二七

▲粟輸移入高 (單位石)

	輸入	移入	合計
五月	二一五、五二一	—	二一五、五二一
十一月以後累計	九一七、九〇一	四一五	九一八、三一六

【備考】四月中正誤

	誤	正	誤	正
米輸出	八、四一六	八、四〇五		
同移入			一六、六八八	一六、八八八
米移出	一、三〇九、五二六	一、三〇八、九六九		
粟輸入			一、〇九八、一四四	一、〇九九、三四四

移出港在米
百八十萬石
比前月十五萬石減

朝鮮內 各移出港의 五月末日現在의 在米量은 民間持六十六萬六千九十石、政府持百二十萬二千五百四十石合計百八十六萬八千五百九十五石으로、前年同期에 比하야 五十六萬三千三百二石增加이나 前月末에 比하야 十九萬七千二百二十八石減少인데 그 內容은 아래와 갓다 (以下單位石)

▲民間持
正租 三三三、一二七 玄米 三一四、一八六 白米 一八、七四七

▲政府持
正租 七、四四七 玄米 一、一八八、四七 白米 [illegible]

米穀根本對策은
不遠에 農相과 總督會見
結果如何로 審議會開催
結局政治的解決?

【聯合東京電話】臨時議會召集이 決議된 米穀根本對策은 最近의 政局不安 米價高로 거의 忘却되는 觀이 잇고 根本對策審議會의 開催는 目下 어느 때 될는지 모르는데

農林 當局은 審議會開會와 同時에 具體的事案을 提出할 수 잇는 程度의 事務的立案을 進行케하라고 目下捺力準備中인데 根本對策의 最大難關은 朝鮮米統制問題로 이 問題는 지난六十五議會에서도 論議되야 이미 事務的檢討의 餘地가 업고 압흐로는 政治的解決에 依할수 밧게 업는 狀態이다 어떠튼지 이 問題가

解決 치안흐면 目下에 米穀根本對策確立은 不可能하다고 본다 그럼으로 後藤農相은 宇垣朝鮮總督이 東京에 渡來한 것을 機로 朝鮮米問題의 解決을 期할 意思로써 不遠總督과 農相의 同問題에 關한 會見이 잇슬것이라고 한다고 한 會見이 잇슬것이라고 한다는데 이 會見은 米穀問題에 重大한 貢獻할것이라고 重大視되는데

從來 의 關係上으로 容易히 意見이 一致할는지 곡 樂觀할수업다 그러나 이 會見은 解決促進에 寄與할 것으로 期待되며 右會見如何에 따하서 審議會開催가 될것이라고 한다

長岡代表가 聲明書發表
日蘭會商압두고

【常通빠타비아二日發】日蘭會商의 主席代表長岡大使는 三日 越田總領事一行을 데리고 和蘭汽船오렌지號로 빠타비아에 到着하야 如左한 聲明書를 發하야 和蘭領東印度官民一般에 對한 第一聲을 發하얏다

一九一二年에 日蘭間에 締結된 現存通商條約은 自由貿易主義에 立脚한 實로 健全한 理想的의 것으로 今後도 勿論 그 精神을 充分히 尊重하야 共存共榮의 主義方針에 基하야 傳統的和親을 깁게 하도록 努力할 것이 肝要하다고 信한다 吾等이 今回渡來한 使命도 全혀 이 外에 업는 것으로 이 使命을 達成함에는 相互直截한 態度로 胸襟을 開하야 協議하고 互讓妥協의 精神으로써 努力함이 가장 重要하다

聲明反響
蘭印側은 關心

【常通빠타비아三日發】長岡代表一行의 到着에 際하야 蘭印側에서는 長岡代表一行이 到着數日前부터 嚴次秘密會議를 開하고 日商對策을 協議하고 잇다 그 內容은 絶秘에 附하고 잇다 政府側이나 新聞紙나 最近日本의 態度가 漸次强硬化한 形勢임에 非常히 注意하고 對하야 長岡代表가 日本品의 優秀性을 强調하고 一般消費者階級에 訴하기 爲하야 樂觀的인 聲明書를 發表한 것으로 그 反響에 對하야 多大한 關心을 가지는 模樣이다

紡聯側에서 聲明書發表
바市到着同時

【常通빠타비아三日發】長岡代表一行과 同行한 日本紡聯側에서도 빠타비아到着과 同時에 聲明書를 發表하야 日本品의 輸入增加는 蘭印國民의 親善感情과 그 嗜好에 適合한 때문으로서 兩者의 眞正한 利益은 一致한 것이오 近蘭印政府가 取한 措置에는 遺憾의 뜻이 不少하다 將來會商에 依하야 滿足한 解決에 到着할 것이라고 信한다는 旨를 表하얏다

日蘭代表初對面
◇四日正午에

【常通빠타비아三日發】長岡首席代表는 빠타비아上陸後直時 蘭印側及在留官民의 出迎을 受하고 總領事官邸에 入하얏다 三日午後五時부터 官邸에 열린 在留日本人의 歡迎晩餐會에 臨하고 四日正午에 到着인사를 맛친 後 蘭印代表와 午餐會를 開하야 初會合을 하기로 되엿다 蘭印側은 五日에 正式歡迎會를 開催할 터이오 其後에 事務的協定을 開始하고 十日頃 本格的折衝을 開始할 터이라 한다

春繭基準價
四日에 協議
一日로써 協定難일듯
兩方主張이 大距離

今年의 朝鮮春繭基準價格을 協定코자 四日午前八時總督府第二會議室에서 各道當局者와 總督府側에서 渡邊農林局長以下 各關係職員이 出席한 뒤 午前中에는 生產者側의 協議를 하고 午後에는 製絲協會側에서도 出席하야 基準價格을 定키로 되엇는데 繭價의 情勢로 보면 十六、七掛가량에 該當하나 製絲者側은 十三、四掛를 主張함으로 兩方의 協定은 매우 어렵다고하며 따라서 四日로써 끗나지 못하고 五日까지 續行될듯하다는 말이 잇다

朝取株主總會
二十五日開催

朝鮮取引所에서는 來二十五日午後三時부터 同社에서 九年上期定時總會를 開하고 諸決算承認件과 役員全部任期滿了에 對한 改選件을 附議하리라 한다

朝鮮信託重役會
株主配當六分据置

朝鮮信託에서는 四日午前十時부터 重役會를 開하고 今期決算及利益金處分案을 附議하얏는데 株主配當은 六分据置로 內定하얏다

懸案의 穀物運賃
今月下旬京城에서
特約改訂을 協議

鮮航同盟會에서는 四月以來의 懸案으로되어오든 對朝鮮穀物商組合聯合會와의 朝鮮米運賃特約項目의 一部改定問題를 根本的으로 解決코자 五月下旬委員을 京城에 派遣하야

(一) 各港間運賃差改定의 件
(二) 補助帆船容認의 件
(三) 荷主割戾改率의 件

을 協議된바 第三案의 荷主割戾問題에 對하야는 總督府에서 全般을 支援할 것으로 結局相當한 減率이 될 모양이라고 한다

取引停止

▲京城府鐘路一丁目五二番地 白麟嚴 ▲京城府京町十六番地 高山製造業 佐野國吉 ▲京城府岡崎町九十九番地 植松利三郎 ▲京城府漢江通六番地 細田九郞

鰮油販賣 單一競賣
入札人을發表

鰮油販賣에 잇서 單一競賣入札로 된것은 旣報한 바어니와 指定入札人에 對하야 總督府에서는 二日압에와 가티 發表하엿다

合同油脂株式會社▲旭電化工業株式會社▲大阪酸水素株式會社▲日本曹達株式會社▲벨벳三石鹼株式會社▲朝鮮油脂株式會社▲朝鮮窒素肥料株式會社▲三菱商事株式會社▲三井物產株式會社

市中金價漸落
買價가五錢低

市中金塊市勢는 漸落에 漸落을 거듭하더니 四日은 賣價는 十一圓四十錢으로 不變이나 買價十一圓十五錢으로 또 五錢이 떠러젓고 日銀買價에 더욱 接近하야 日銀보다 겨우 約九錢、朝銀보다 約十六錢의 上位에 잇슴뿐이다

商況 (四日)
株式 肺患的 不勢

前場不勢 鐘紡減配說로 鐘紡이 暴落되고 全般的으로 嫌氣를 助長하야 低落되어 퇴를이어 今後場은 減配說이 浪說인 것이 判明되엇슴과 買物一巡으로 阪地少堅寄付를 듯고 當地도 東新이 六十錢高、日產二十錢高 大新二十錢高等으로 寄付되엇스나 政變念慮依然하고 環境도 亦是不透明함으로 買氣不振하야 細刻更延이다가 結局은 再昨前止에 比하야 場大引이 日產六十錢低인 百三十二圓二十錢、東新十錢低인 百六十六圓四十錢 大新八十錢低인 百十七圓五十錢 朝新十錢低인 三十一圓十錢이엇스며 日產도 五十錢低인 六十二圓五十錢一本이엇다

後場續落 後場은 依然頹勢를 未免하야 續落인 東新百六十六圓丁에 四十錢低、日產百三十二圓丁인 二十錢低、大新百十七圓丁에 四十錢低、朝新三十一圓丁에 十錢低、日魯六十二圓丁에 五十錢低로 各帝

鍾紡減配는 浪說

前週末에 今期業績悲觀을 材料삼어 大阪에서 鍾紡減配說이 傳하야 二割五分配當에는 社內保留金을 當치 아니치 못하리라는 소리는 鍾紡四圓安、鍾新二圓의 低落을 告하는 바람에 全般의 氣勢를 萎靡케 하야 一齊低落이엇스나 이에 對하야 津田社長은 「山科工場閉鎖云云은 鍾紡의 內容을 모르는 소리요 또 生絲檢落關係도 絹紡方面이 利潤을 지못한 것은 事實이나 이때문에 鍾紡決算에 影響이 잇슬것은 아닌데 웨 소리냐」

山科工場廢止說을 全然否定한 때문에 今前帝는 一應訂正高를 示하얏스나 依然政變念慮와 環境不透明으로 低鈍狀低迷를 示하얏다

五里霧中迷徨

政界는 依然混沌하야 逸斷을 不許하는터인데 宇垣內閣說、齋藤子에게 大命再降下說、無數說等으로 株界人氣는 全혀 迷徨中에 빠저잇나 떨어서 이것을 鍾紡減配說과 갓치 市勢를 搖亂식히고 人氣의 不安을 더하는 等文字그대로의 五里霧中에서 헤매고잇는 바 市勢의 氣味로 보아서는 자못 不良하야 肺患的 市勢가 結局은 一暴을 難免하리라는 空氣가 瀰漫해가는터인데 此際에 잇서가장 明瞭한 것은 떠러지거든 사자는 共通觀念이 잇슬것이다 勿論 東株市場의 觀과 積極的悲觀論도 업는 것이 아니지만 大局論으로서는 政變으로 떠러지거든 사보자는 論이 多數인 모양으로 冷靜한 非投機的證券市勢인 것이 事實인 以上 이것이 無理가 아니라 하겟스며 떨어서 큰 市勢가 잇슬것도 아니라는 中精論이 잇는것도 當然한듯하다

付이고 下旋으로 多少嫌惡味가 잇섯다

今日財界 (四日)

米 (單位錢) 今後止 比前日
仁川期米 二六五 一低
大阪期米 二五八 一〇低
㊂二等米 二三〇 五低
正租(仁川)改良 六錢四〇
在來 六錢二〇

株 (單位十錢)
朝新 三一〇 一低
東新 一六六四 四低
大新 一一七〇 一五低

商品 (先單位十錢) 今後止 比前日
大阪綿絲 二〇〇六 六高
大阪人絹 九六九 一〇低
고무現物(싱가폴) 先[illegible]錢

金
日銀(一匁) 三圓九十六錢
朝銀(一匁) 三圓九十三錢
鐘路(一匁) 十一圓二十五錢
本町(一匁) 十一圓二十五錢
米國爲替(金貨) 三十五弗

重行할方針을 取하야 昭和十年上期에나 實行할 모양이라니 떨어서 倍額增資의 材料도 업서진 터이다

株界六感

× 鍾紡減配說도 떠러든터보앗지만 別無신통 政局不安이 더크게 作用함을

× 五里霧中에서 헤매는 市勢 結局 一暴雨를 免하기 어렵다

× 그러나 떠러지거든 사자는 共通心理도 無視할수업고 人氣가 弱한데 比하야 東新이 잘 떠러지지 안코 버팀은 何故?

× 倍額增資가 來年으로 延期된 日產以下의 雜株보다도 도리어 東新에 買妙味가 잇스리라는 東京소식이 잇다

× 큰 高價는 勿論 無望이겟지만 「구로도」로서는 그래도 東新에 未練이 남어잇는 때문이라고 볼까?

實物前場取引

賣買高三百三十枚 ▲護券金融二六、五〇 ▲海東銀行八、八〇 ▲朝鮮織物新六、八〇 ▲日滿興業一四、〇〇 ▲에다파이新五五、五〇 ▲日本鋼管新六八、〇〇 ▲[illegible]五八、八〇 ▲日本窒素八〇、五〇 ▲日出紡織改落二五、四〇 ▲帝國火藥二七、七〇 ▲팔푸工業二一、八〇 ▲東滿[illegible] ▲滿洲電信電話[illegible] ▲朝鮮郵船[illegible] ▲同新[illegible] ▲大阪商船新一四、四〇 ▲昭和肥料[illegible]

東京國債市勢

甲 五分利 一〇六、〇〇
一回四分利 九九、三五
二回四分利 不申
佛貨四分利 一八八、六〇

期米 三圓割後 下漲

前場臺割 再昨後場阪地二十六圓丁止와 共히 二十三圓〇四錢에 寄을 止한 當市場은 一休今朝에 入하야 阪地初付二十五圓八十六錢인 十四丁低落을 據하고 二十二圓九十九錢인 五丁低로 寄을 始한 後 阪地九十一錢으로 結局九十錢에 止場함을 伴하야 二節다시 三圓臺

正米는 强하나 天候는 樂觀

問題의 現內閣總辭는 東鄕元帥의 國葬으로 아무消息이 업스나 明日葬式을 마친 後부터는 다시 論議가 되어 改造나 或은 總辭가 될 듯 갓다 此는 一時的 弱材로 보지 안흘수 업고 一方正米의 實勢는 民間在米의 品薄云云으로 依然强調를 帶하나 朝鮮麥作의 樂觀과 臺灣米의 豐作으로

米豆餘話

◇去四月은 暴騰、五月은 保勢、本月은 暴落次例라 하여도 過言이 아닐듯

◇찰아리 此際의 保持를 利用하야 買氣를 避하는 것이 得意일 모양

◇何如間 月前의 四圍情勢로 보아서는 到底히 買贊成을 한다고 할수 업는걸

◇問題의 政局도 東鄕元帥의 國葬을 마친 後부터는 動搖될 모양이니 此亦弱材의 一助

◇正米의 實勢도 아즉 强하기는 하나 麥作의 樂觀과 臺灣米의 豐作으로 昂騰을 許하지는 못할듯

◇當地는 地場側의 買贊成으로 比較的底堅味를 添하나 永續性을 가질가 하는 것이 問題

◇今朝阪地는 十四丁의 突落을 告하엿스나 當地는 僅히 五丁低落으로 反히 底强

日產增資延期

日產의 倍額增資는 [illegible] 九月 [illegible]

後場細刻

後場은 二十三圓〇二錢 [illegible] 二本同價 [illegible] 別無變化로 止場하다

阪仁依然縮刻
地場側買拒로

新市八錢이 發會하든 當日의 阪仁鞘는 阪地와의 逆下鞘를 示하든바 其後阪地中先의 順鞘로 과 相俟하야 再昨日은 約三百丁의 擴開하엿드니 一休今朝에 入하야는 阪地二十五圓八十六錢인 十四丁의 突落을 報하고 依然二十三圓臺를 維持하야 阪仁의 鞘가 二百八十七丁으로 反히 縮少하엿다 要하면 客月末부터 買本位에 依然하야 方向轉換을 하게 되자 地場有力側인 金太와 丸福의 買物이 現出하야 嫌勢를 防止하고 잇다 果然 西鮮의 事情이 여하한 現象을 招來할지는 몰으나 仕手觀으로 當分低落은 容易치 不許할 갓갓다

朝取期米取組高

▲當限(賣) ㊀[illegible] ▲中限(賣) [illegible] ▲先限(賣) [illegible]

堂島前場弱含

順雨로 中東側目前正米側賣進이 오東京側朝鮮側의 乘替가 잇섯스며 地場西山側株式側買가 잇섯스나 軟弱推移

各地正米

京城鈍重 霖雨입과 期米軟鈍重임으로 買氣依然不立하고 賣行不振으로 弱含인㊂三等二十二圓六十錢 四等二十二圓三十錢에 五錢低

仁川小弱 月初이오 日本內地入注가 小口이나마 잇는듯하나 一、二十錢不合으로도 商談不調模樣이오 連日의 降雨로 移樂觀임으로 市勢는 小弱인㊂三等二十二圓六十錢 四等二十二圓三十錢으로 五錢低

群山下支 出廻二輛、定期의 鈍重으로 日本內地注文이 杜絶되고 取引이 자못 閑散이나마 產地下據를 듯고 市勢는 下支인 ㊂三等二十二圓七十錢 四等二十二圓五十錢

釜山保合 出廻二千叺入荷 注不來으로 買進치안코 低價賣應者도 업서 市勢는 ㊂三等二十二圓七十錢 四等二十二圓五十錢으로 依然保合이오 取引合計는 千七百八十七叺

大邱不變 產地買付는 亦是적으나 當用形勢鈍狀이오 買氣가 업서 場面은 閑散이며 市勢는 ㊂三等二十二圓三十錢 四等二十一圓九十錢으로 不變

木浦保合 出廻가 업고 日本內地不味商狀을 보고 氣迷濃厚를 呈하야 當地必需의 小口取引이 잇슬뿐으로 市況은 無活氣保合인 ㊂三等二十三圓三十錢 四等二十三圓十錢

南浦引締 日本內地期米의 保合으로 自然買物이 杜絶되어 十錢引締이오 底意는 堅調인 ㊂三等二十二圓九十錢 四等二十二圓七十錢

金融 (四日)

海外經濟

項目	值
紐育對英	[illegible]
倫敦對紐育	[illegible]

朝鮮銀行券

項目	值
發行高	[illegible]
正貨準備	[illegible]
保證準備	[illegible]

日本銀行券

項目	值
發行高	[illegible]
正貨準備	[illegible]
保證準備	[illegible]

京城手形交換

項目	值
枚數	[illegible]
金額	[illegible]

東京金利

項目	值
日步	[illegible]
無條件	[illegible]
手形	[illegible]

大阪金利

項目	值
日步	[illegible]
無條件	[illegible]
手形	[illegible]

對外爲替

項目	值
對英	[illegible]
對米	[illegible]

金貨入價

[illegible]

米穀 (四日)

京城正米

品目	值
㊂三等米	[illegible]
㊃四等米	[illegible]
地場玄米	[illegible]
一等精白米	[illegible]
正租	[illegible]

大阪正米標準價格 (二日)

[illegible]

京城雜穀

品目	值
大豆	[illegible]
小豆	[illegible]
粟	[illegible]

仁川正米

[illegible]

仁川大豆

[illegible]

商品 (四日)

京城綿布

[illegible]

日本麥粉時勢 (二日)

[illegible]

오카田期麥

[illegible]

滿洲商況

[illegible]

大連特產時勢

[illegible]

滿洲沖價

[illegible]

滿洲輪沖價

[illegible]

株式

東京短期東新

[illegible]

東京現株

[illegible]

東京東新取組

[illegible]

大阪短期

[illegible]

大阪長期

[illegible]

朝取短期賣買

[illegible]

實定代引日步

[illegible]

期米

朝取短期

[illegible]

朝取賣買高

[illegible]

朝鮮內各地期米

[illegible]

大阪期米

[illegible]

東京期米

[illegible]

大阪期米取組

[illegible]

日本各地期米

[illegible]

大阪市中在米高

[illegible]

商品 (四日)

大阪綿絲

[illegible]

大阪棉花

[illegible]

大阪人絹

[illegible]

橫濱生絲

[illegible]

大阪砂糖

[illegible]

海外砂糖

[illegible]